



รายงาน

การจัดทดสอบทางการศึกษาระดับชาติขั้นพื้นฐาน (O-NET)
และผลการทดสอบทางการศึกษาระดับชาติขั้นพื้นฐาน (O-NET)
ปีการศึกษา ๒๕๖๒



เอกสาร ศรจ.นครสวรรค์ ที่ ๗/๒๕๖๓
กลุ่มนิเทศ ติดตามและประเมินผล
สำนักงานศึกษาธิการจังหวัดนครสวรรค์

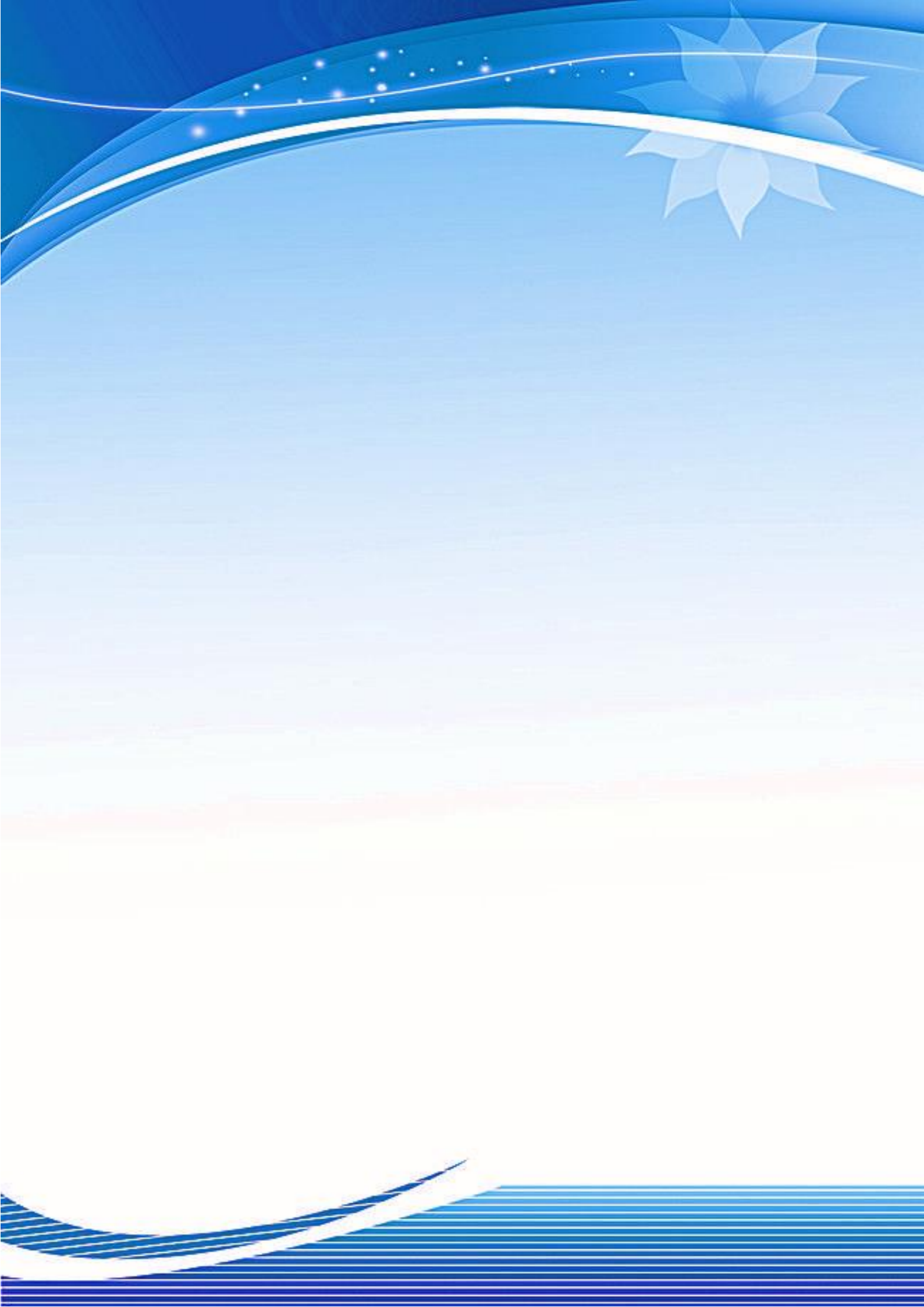

คำนำ

รายงานการจัดทดสอบทางการศึกษาระดับชาติขั้นพื้นฐาน (O-NET) และผลการทดสอบทางการศึกษาระดับชาติขั้นพื้นฐาน (O-NET) ปีการศึกษา ๒๕๖๒ สำนักงานศึกษาธิการจังหวัดนครสวรรค์ เล่มนี้ จัดทำขึ้นเพื่อรายงานผลการดำเนินการจัดทดสอบทางการศึกษาระดับชาติขั้นพื้นฐาน (O-NET) และผลการทดสอบฯ โดยนำเสนอหลักการและเหตุผล วัตถุประสงค์ ขอบเขตของการศึกษา วิธีการดำเนินงาน รายงานผล บทสรุป และข้อเสนอแนะ

ขอขอบพระคุณ นายเพชรรัตน์ นิมพันธ์ุ ศึกษาธิการจังหวัดนครสวรรค์ นางศิวารมย์ ศิริภาพ ประธานคณะกรรมการประสานส่งเสริมการศึกษาเอกชนจังหวัดนครสวรรค์ นายอภิรักษ์ อุ่นใจ ผู้อำนวยการโรงเรียนสวนกุหลาบวิทยาลัย(จิระประวัติ) นครสวรรค์ ผู้อำนวยการกลุ่มส่งเสริมการศึกษาเอกชน สำนักงานศึกษาธิการจังหวัดนครสวรรค์ ผู้อำนวยการกลุ่มนิเทศ ติดตาม และประเมินผล สำนักงานศึกษาธิการจังหวัดนครสวรรค์ คณะศึกษานิเทศก์ สำนักงานศึกษาธิการจังหวัดนครสวรรค์ ตลอดจนผู้เกี่ยวข้องทุกฝ่ายที่ให้ความช่วยเหลือความร่วมมือในการดำเนินงานในครั้งนี้

ขอขอบคุณผู้บริหารและคณะครูที่ให้ความร่วมมือเป็นอย่างดีในการดำเนินการจัดทดสอบทางการศึกษาระดับชาติขั้นพื้นฐาน (O-NET) ปีการศึกษา ๒๕๖๒ ให้สำเร็จลุล่วงไปด้วยดี

หวังว่าเอกสารเล่มนี้ จะเป็นประโยชน์แก่ทุกฝ่ายที่เกี่ยวข้อง และพร้อมที่จะร่วมกันพัฒนาคุณภาพการศึกษาของจังหวัดนครสวรรค์ให้มีคุณภาพยิ่งขึ้นต่อไป

สารบัญ

	หน้า
คำนำ	ก
สารบัญ	ข
สารบัญตาราง	ค
สารบัญภาพ	จ
ส่วนที่ ๑ บทนำ	๑
ส่วนที่ ๒ วิธีการดำเนินงาน	๔
ส่วนที่ ๓ รายงานผล	๑๕
ส่วนที่ ๔ บทสรุปและข้อเสนอแนะ	๔๒
ภาคผนวก	๔๘
ผลการทดสอบทางการศึกษาระดับชาตินี้ขั้นพื้นฐาน (O-NET) ปีการศึกษา ๒๕๖๒ ชั้น ป.๖ ม.๓ และ ม.๖ รายโรงเรียนแยกสังกัด	๔๙
คำสั่งแต่งตั้งคณะกรรมการดำเนินงาน/คณะนิเทศ ติดตาม	๘๘
ภาพกิจกรรม	๑๒๗
ข่าวประชาสัมพันธ์	๑๔๐
คณะผู้จัดทำ	๑๔๓

สารบัญตาราง

	หน้า
ตารางที่ ๓.๑ แสดงค่าเฉลี่ย ส่วนเบี่ยงเบนมาตรฐาน และผลการประเมินระดับการปฏิบัติ ของคณะกรรมการระดับสนามสอบ ระดับชั้นประถมศึกษาปีที่ ๖	๑๓
ตารางที่ ๓.๒ แสดงจำนวนตัวแทนศูนย์สอบ และร้อยละการปฏิบัติของตัวแทนศูนย์สอบ ระดับชั้นประถมศึกษาปีที่ ๖ ที่ปฏิบัติตามแนวปฏิบัติที่ สทศ. กำหนด	๑๙
ตารางที่ ๓.๓ แสดงค่าเฉลี่ย ส่วนเบี่ยงเบนมาตรฐาน และผลการประเมินระดับการปฏิบัติ ของคณะกรรมการระดับสนามสอบ ระดับชั้นมัธยมศึกษาปีที่ ๓	๒๐
ตารางที่ ๓.๔ แสดงจำนวนตัวแทนศูนย์สอบ และร้อยละการปฏิบัติของตัวแทนศูนย์สอบ ระดับชั้นมัธยมศึกษาปีที่ ๓ ที่ปฏิบัติตามแนวปฏิบัติที่ สทศ. กำหนด	๒๔
ตารางที่ ๓.๕ แสดงข้อมูลชื่อสนามสอบ ระดับชั้นที่จัดสอบ ชื่อหัวหน้าสนามสอบ	๒๗
ตารางที่ ๓.๖ แสดงข้อมูลการจัดสอบของแต่ละสนามสอบ	๒๘
ตารางที่ ๓.๗ แสดงผลการทดสอบทางการศึกษาระดับชาตินี้ขั้นพื้นฐาน (O-NET) ชั้น ประถมศึกษาปีที่ ๖ ปีการศึกษา ๒๕๖๒ ภาพรวมทุกระดับและทุกสังกัด	๓๑
ตารางที่ ๓.๘ แสดงผลการทดสอบทางการศึกษาระดับชาตินี้ขั้นพื้นฐาน (O-NET) ชั้น มัธยมศึกษาปีที่ ๓ ปีการศึกษา ๒๕๖๒ ภาพรวมทุกระดับและทุกสังกัด	๓๒
ตารางที่ ๓.๙ แสดงผลการทดสอบทางการศึกษาระดับชาตินี้ขั้นพื้นฐาน (O-NET) ชั้น มัธยมศึกษาปีที่ ๖ ปีการศึกษา ๒๕๖๒ ภาพรวมทุกระดับและทุกสังกัด	๓๓
ตารางที่ ๓.๑๐ แสดงผลการทดสอบทางการศึกษาระดับชาตินี้ขั้นพื้นฐาน (O-NET) คะแนน เฉลี่ย ชั้นประถมศึกษาปีที่ ๖ ปีการศึกษา ๒๕๖๒ เปรียบเทียบระดับจังหวัด ระดับภาค ระดับประเทศ	๓๔
ตารางที่ ๓.๑๑ แสดงผลการทดสอบทางการศึกษาระดับชาตินี้ขั้นพื้นฐาน (O-NET) คะแนน เฉลี่ย ชั้นมัธยมศึกษาปีที่ ๓ ปีการศึกษา ๒๕๖๒ เปรียบเทียบระดับจังหวัด ระดับภาค ระดับประเทศ	๓๔
ตารางที่ ๓.๑๒ แสดงผลการทดสอบทางการศึกษาระดับชาตินี้ขั้นพื้นฐาน (O-NET) คะแนน เฉลี่ย ชั้นมัธยมศึกษาปีที่ ๖ ปีการศึกษา ๒๕๖๒ เปรียบเทียบระดับจังหวัด ระดับภาค ระดับประเทศ	๓๕
ตารางที่ ๓.๑๓ แสดงผลการทดสอบทางการศึกษาระดับชาตินี้ขั้นพื้นฐาน (O-NET) เปรียบเทียบคะแนนเฉลี่ยใน ๔ วิชา ชั้นประถมศึกษาปีที่ ๖ ปีการศึกษา ๒๕๖๐-๒๕๖๒	๓๕
ตารางที่ ๓.๑๔ แสดงผลการทดสอบทางการศึกษาระดับชาตินี้ขั้นพื้นฐาน (O-NET) เปรียบเทียบคะแนนเฉลี่ยใน ๔ วิชา ชั้นมัธยมศึกษาปีที่ ๓ ปีการศึกษา ๒๕๖๐-๒๕๖๒	๓๖
ตารางที่ ๓.๑๕ แสดงผลการทดสอบทางการศึกษาระดับชาตินี้ขั้นพื้นฐาน (O-NET) เปรียบเทียบคะแนนเฉลี่ยใน ๕ วิชา ชั้นมัธยมศึกษาปีที่ ๖ ปีการศึกษา ๒๕๖๐-๒๕๖๒	๓๗

สารบัญตาราง (ต่อ)

	หน้า
ตารางที่ ๓.๑๖ แสดงรายชื่อโรงเรียนที่มีนักเรียนมีผลการทดสอบทางการศึกษาขั้นพื้นฐาน (O-NET)คะแนนเต็ม ๑๐๐ คะแนน ปีการศึกษา ๒๕๖๒ จำนวน ๑๑ โรงเรียน	๓๙
ตารางที่ ๓.๑๗ แสดงรายชื่อโรงเรียนที่มีคะแนนเฉลี่ย ๔ วิชา สูงสุดระดับจังหวัด ๑๐ อันดับแรก ระดับชั้นประถมศึกษาปีที่ ๖	๔๐
ตารางที่ ๓.๑๘ แสดงรายชื่อโรงเรียนที่มีคะแนนเฉลี่ย ๔ วิชา สูงสุดระดับจังหวัด ๑๐ อันดับแรก ระดับชั้นมัธยมศึกษาปีที่ ๓	๔๐
ตารางที่ ๓.๑๙ แสดงรายชื่อโรงเรียนที่มีคะแนนเฉลี่ย ๕ วิชา สูงสุดระดับจังหวัด ๑๐ อันดับแรก ระดับชั้นมัธยมศึกษาปีที่ ๖	๔๑

สารบัญภาพ

	หน้า
กราฟที่ ๓.๑ การเปรียบเทียบผลการทดสอบทางการศึกษาระดับชาติขั้นพื้นฐาน ปีการศึกษา ๒๕๖๐-๒๕๖๒ ชั้นประถมศึกษาปีที่ ๖	๓๖
กราฟที่ ๓.๒ การเปรียบเทียบผลการทดสอบทางการศึกษาระดับชาติขั้นพื้นฐาน ปีการศึกษา ๒๕๖๐-๒๕๖๒ ชั้นมัธยมศึกษาปีที่ ๓	๓๗
กราฟที่ ๓.๓ การเปรียบเทียบผลการทดสอบทางการศึกษาระดับชาติขั้นพื้นฐาน ปีการศึกษา ๒๕๖๐-๒๕๖๒ ชั้นมัธยมศึกษาปีที่ ๖	๓๘



ส่วนที่ ๑ บทนำ



หลักการและเหตุผล

พระราชบัญญัติการศึกษาแห่งชาติ พ.ศ. 2542 แก้ไขเพิ่มเติม (ฉบับที่ 2) พ.ศ. 2545 กำหนดให้ การจัดการศึกษาต้องเป็นไปเพื่อพัฒนาคนไทยให้เป็นมนุษย์ที่สมบูรณ์ทั้งร่างกาย จิตใจ สติปัญญา ความรู้และคุณธรรม มีจริยธรรมและวัฒนธรรมในการดำรงชีวิต สามารถอยู่ร่วมกับผู้อื่นได้อย่าง มีความสุข โดยการจัดระบบ โครงสร้าง และกระบวนการจัดการศึกษา ยึดหลักมีเอกภาพด้านนโยบาย และมีความหลากหลายในการปฏิบัติ มีการกระจายอำนาจที่มีประสิทธิภาพ และมีการทดสอบที่ได้ มาตรฐานไปสู่ระดับชาติ สถานศึกษาและองค์กรปกครองส่วนท้องถิ่น มีการกำหนดมาตรฐาน การศึกษา และจัดระบบประกันคุณภาพการศึกษาทุกระดับและทุกประเภทการศึกษา ดังนั้นจึงจำเป็น ที่รัฐต้องตรวจสอบประเมินผลว่าการจัดการศึกษาที่เป็นการให้บริการสาธารณะแก่ประชาชนที่รัฐจะต้อง จัดให้ทั่วถึงนั้น มีคุณภาพตามมาตรฐานการศึกษาที่กำหนดและมีคุณภาพเท่าเทียมกันมากน้อย เพียงใด จึงได้จัดตั้งสถาบันทดสอบทางการศึกษาแห่งชาติ(องค์การมหาชน) ขึ้น

สถาบันทดสอบทางการศึกษาแห่งชาติ (องค์การมหาชน) หรือ สทศ. จัดตั้ง ขึ้นเมื่อวันที่ 3 กันยายน พ.ศ. 2548 ตามพระราชกฤษฎีกาจัดตั้งสถาบันทดสอบทาง การศึกษาแห่งชาติ (องค์การ มหาชน) พ.ศ. 2548 ภายใต้การกำกับดูแลของ รัฐมนตรีว่าการกระทรวงศึกษาธิการ โดยมีหน้าที่หลักใน การดำเนินการเกี่ยวกับการ จัดระบบ วิธีการ และพัฒนาเครื่องมือวัดและประเมินผลตามมาตรฐาน การศึกษา ดำเนินการเกี่ยวกับการประเมินผลการจัดการศึกษาและทดสอบทางการศึกษาระดับชาติ ตลอดจนให้ความร่วมมือ และสนับสนุนการทดสอบทั้งระดับเขตพื้นที่การศึกษา และสถานศึกษา บริการสอบวัดความรู้ความสามารถ และการสอบวัด มาตรฐานวิชาการและวิชาชีพ ดำเนินการเกี่ยวกับการ วิจัยและเผยแพร่ นวัตกรรม และเทคนิคการวัดและประเมินผล เป็นศูนย์กลางข้อมูลการทดสอบ และประเมินผล โดยมุ่งดำเนินการตามแผนยุทธศาสตร์ 20 ปี (พ.ศ. 2560 - พ.ศ. 2579) อย่างเป็นระบบ และต่อเนื่อง เกี่ยวกับการวัด และประเมินผลทางการศึกษาของทุกระดับและทุกประเภทการศึกษา (ขั้นพื้นฐาน ด้านอาชีวศึกษา อุดมศึกษา และการศึกษานอกระบบ) รวมทั้งงานบริการการวัดและ ประเมินผลทางการศึกษาอื่นๆที่เกี่ยวข้อง โดยได้จัดทำระบบ วิธีการทดสอบ พัฒนา เครื่องมือวัด ความรู้ความคิดรวบยอดและประเมินผลทางการศึกษาระดับชาติตาม มาตรฐานการศึกษาด้านผู้เรียน ตามหลักสูตรได้ครบทุกหลักสูตร ได้แก่ หลักสูตรการศึกษาขั้นพื้นฐาน ประกอบด้วย การทดสอบ ทางการศึกษาระดับชาติขั้นพื้นฐาน (O-NET) การทดสอบทางการศึกษาระดับชาติ ด้านการศึกษา นอกระบบโรงเรียน (N-NET) การทดสอบทางการศึกษาระดับชาติ ด้านพระพุทธศาสนา (B-NET) การทดสอบทางการศึกษาระดับชาติด้านอิสลามศึกษา (I-NET) หลักสูตรการศึกษาด้านอาชีวศึกษา ได้แก่ การทดสอบทางการศึกษาระดับชาติด้านอาชีวศึกษา (V-NET)

จึงเห็นได้ว่าการวัดและประเมินคุณภาพทางการศึกษาจึงถือว่าเป็นกลไกที่สำคัญในการที่จะสะท้อนให้เห็นถึงความสำเร็จของการพัฒนาคุณภาพการศึกษาตามเจตนารมณ์ของพระราชบัญญัติการศึกษาแห่งชาติของหน่วยงานต่างๆ ที่เกี่ยวข้องกับการจัดการศึกษา รวมทั้งเป็นข้อมูลพื้นฐานประกอบการวางแผนและพัฒนาคุณภาพของหน่วยงานต่างๆ รวมทั้งสำนักงานคณะกรรมการส่งเสริมการศึกษาเอกชน ซึ่งเป็นหน่วยงานที่รับผิดชอบในการจัดการศึกษาได้เล็งเห็นถึงประโยชน์ของการประเมินผลคุณภาพการศึกษาของสถานศึกษาในสังกัด รวมทั้งได้ให้ความสำคัญของการนำผลการประเมินผลคุณภาพการศึกษาไปใช้ในการวางแผนเพื่อพัฒนาและปรับปรุงคุณภาพการศึกษาอย่างเป็นระบบอย่างต่อเนื่อง ซึ่งจากผลการทดสอบทางการศึกษาระดับชาติขั้นพื้นฐาน (Ordinary National Education Test: O-NET) ในระดับประถมศึกษาปีที่ ๖ มัธยมศึกษาปีที่ ๓ และมัธยมศึกษาปีที่ ๖ ระหว่างปีการศึกษา ๒๕๕๗-๒๕๖๑ พบว่า คะแนนเฉลี่ยในวิชาหลัก ๕ วิชาประกอบด้วยภาษาไทย สังคมศึกษา คณิตศาสตร์ วิทยาศาสตร์ และภาษาอังกฤษ ต่ำกว่าร้อยละ ๕๐ ซึ่งจากผลการประเมินทั้งในระดับชาติสะท้อนให้เห็นคุณภาพของเด็กไทยอยู่ในขั้นวิกฤต ประกอบกับการที่ประเทศไทยได้เข้าร่วมโครงการประเมินผลนักเรียนนานาชาติ (Programme for International Student Assessment: PISA) และผลการประเมินความสามารถของนักเรียนไทยในด้านวิทยาศาสตร์และคณิตศาสตร์ในระดับนานาชาติ (Trends in International Mathematics and Science Study: TIMSS) ซึ่งผลการประเมินดังกล่าว สะท้อนคุณภาพของนักเรียนไทยยังตามหลังประเทศต่างๆ อยู่อีกมาก

ดังนั้น จึงจำเป็นต้องพัฒนาคุณภาพเด็กไทยให้มีความพร้อมในการพัฒนาสู่ความเป็นหนึ่งในภูมิภาคเอเชียตะวันออกเฉียงใต้ โดยเฉพาะอย่างยิ่งจำเป็นต้องพัฒนาทักษะที่จำเป็นในศตวรรษที่ ๒๑ ประกอบด้วย การคิดอย่างมีวิจารณญาณและการแก้ไขปัญหา การร่วมมือกันผ่านเครือข่าย การปรับตัว การสร้างสรรค์ การสื่อสาร ทั้งด้วยการพูดและการเขียน การเข้าถึงและการวิเคราะห์ ข้อมูลข่าวสารความรู้ ความอยากรู้อยากเห็น และการจินตนาการปัจจัยอันหนึ่งที่จะนำไปสู่จุดมุ่งหมายดังกล่าวคือ ผลที่ได้จากการวัดและประเมินผลในทุกระดับตั้งแต่ระดับชั้นเรียน ระดับสถานศึกษา ระดับเขตพื้นที่การศึกษา และระดับชาติจะต้องมีความน่าเชื่อถือ และสามารถสะท้อนคุณภาพที่แท้จริงของผู้เรียนอันนำไปสู่การพัฒนาคุณภาพเด็กไทยได้เต็มตามศักยภาพ

สำนักงานศึกษาธิการจังหวัดนครสวรรค์ ได้เห็นความสำคัญของการวัดและประเมินคุณภาพทางการศึกษาที่ถือว่าเป็นกลไกที่สำคัญในการสะท้อนให้เห็นถึงความสำเร็จของการพัฒนาคุณภาพการจัดการศึกษา จึงได้ดำเนินการจัดการทดสอบทางการศึกษาระดับชาติขั้นพื้นฐาน (Ordinary National Educational Test : O-NET) เพื่อทดสอบความรู้และความคิดรวบยอดของนักเรียนชั้นประถมศึกษาปีที่ ๖ และชั้นมัธยมศึกษาปีที่ ๓ ตามหลักสูตรแกนกลางการศึกษาขั้นพื้นฐาน พุทธศักราช ๒๕๕๑ ปีการศึกษา ๒๕๖๒ ให้กับโรงเรียนเอกชน ในจังหวัดนครสวรรค์ และโรงเรียนสังกัดองค์กรปกครองส่วนท้องถิ่นจังหวัดนครสวรรค์ ซึ่งการดำเนินการทดสอบได้ดำเนินการเสร็จสิ้นในเดือนกุมภาพันธ์ พ.ศ.๒๕๖๓ และ สทศ. ได้ประกาศผลการทดสอบทางการศึกษาระดับชาติขั้นพื้นฐานของทุกระดับชั้น ในปลายเดือนมีนาคม พ.ศ. ๒๕๖๓ สำนักงานศึกษาธิการจังหวัดนครสวรรค์ ได้ทำเอกสารรายงานการจัดทดสอบทางการศึกษาระดับชาติขั้นพื้นฐาน (O-NET)

และผลการทดสอบทางการศึกษาระดับชาตินี้ขั้นพื้นฐาน (O-NET) ปีการศึกษา ๒๕๖๒ โดยจัดทำข้อมูลภาพรวมของสถานศึกษาทุกแห่งของจังหวัด ทั้งนี้เพื่อให้สถานศึกษา และหน่วยงานทางการศึกษาในจังหวัดนครสวรรค์ ได้ศึกษาและนำข้อมูลการทดสอบทางการศึกษาระดับชาติขั้นพื้นฐานนี้ไปใช้ประโยชน์ในการวางแผนและพัฒนาคุณภาพการศึกษาต่อไป

วัตถุประสงค์

๑. เพื่อทดสอบความรู้และความคิดรวบยอดของนักเรียนชั้นประถมศึกษาปีที่ ๖ ตามหลักสูตรแกนกลางการศึกษาขั้นพื้นฐาน พุทธศักราช ๒๕๕๑
๒. เพื่อทดสอบความรู้และความคิดรวบยอดของนักเรียนชั้นมัธยมศึกษาปีที่ ๓ ตามหลักสูตรแกนกลางการศึกษาขั้นพื้นฐาน พุทธศักราช ๒๕๕๑
๓. เพื่อทดสอบความรู้และความคิดรวบยอดของนักเรียนชั้นมัธยมศึกษาปีที่ ๖ ตามหลักสูตรแกนกลางการศึกษาขั้นพื้นฐาน พุทธศักราช ๒๕๕๑
๔. เพื่อนำผลการทดสอบไปใช้เป็นองค์ประกอบหนึ่งในการจบการศึกษา ตามหลักสูตรแกนกลางการศึกษาขั้นพื้นฐาน พุทธศักราช ๒๕๕๑
๕. เพื่อนำผลการสอบไปใช้ในการปรับปรุงคุณภาพการเรียนการสอนของโรงเรียน
๖. เพื่อนำผลการทดสอบไปใช้ในการประเมินผลการเรียนรู้ของนักเรียนระดับชาติ
๗. เพื่อนำผลการทดสอบไปใช้ในวัตถุประสงค์อื่น

ขอบเขตของการศึกษา

๑. ขอบเขตด้านเนื้อหา

การวิเคราะห์ครั้งนี้มุ่งศึกษาเกี่ยวกับผลการทดสอบทางการศึกษาระดับชาติขั้นพื้นฐาน (O-NET) ของนักเรียนชั้นประถมศึกษาปีที่ ๖ นักเรียนชั้นมัธยมศึกษาปีที่ ๓ และชั้นมัธยมศึกษาปีที่ ๖ ที่เข้าสอบประเมินคุณภาพระดับการศึกษาชาติปีการศึกษา ๒๕๖๒ โดยวิเคราะห์ใน ๕ วิชาหลัก ได้แก่ วิชาภาษาไทย วิชาสังคมศึกษา ศาสนา และวัฒนธรรม วิชาภาษาอังกฤษ วิชาคณิตศาสตร์ และวิชาวิทยาศาสตร์

๒. ขอบเขตประชากร

ประชากรที่ใช้ในการวิเคราะห์ครั้งนี้ คือ นักเรียนระดับการศึกษาขั้นพื้นฐานระดับประถมศึกษาปีที่ ๖ ชั้นมัธยมศึกษาปีที่ ๓ และชั้นมัธยมศึกษาปีที่ ๖ ที่เข้าสอบประเมินคุณภาพระดับการศึกษาชาติ ในปีการศึกษา ๒๕๖๒ ของโรงเรียนในจังหวัดนครสวรรค์ จำนวน ๘๐๐ โรงเรียน



ส่วนที่ ๒

วิธีการดำเนินงาน



การประเมินคุณภาพการศึกษาขั้นพื้นฐาน เพื่อการประกันคุณภาพผู้เรียน ปีการศึกษา ๒๕๖๒ โดยการทดสอบทางการศึกษาระดับชาตินี้ขั้นพื้นฐาน เป็นการประเมินผลสัมฤทธิ์ทางการเรียนของผู้เรียน ตามจุดมุ่งหมายของหลักสูตรการศึกษาขั้นพื้นฐาน พุทธศักราช ๒๕๕๑ ในระดับประถมศึกษาปีที่ ๖ ระดับชั้นมัธยมศึกษาปีที่ ๓ และระดับชั้นมัธยมศึกษาปีที่ ๖ โดยมีวิธีการดำเนินการดังนี้

ประชากร

ประชากร คือ นักเรียนที่ศึกษาในระดับชั้นประถมศึกษาปีที่ ๖ ระดับชั้นมัธยมศึกษาปีที่ ๓ และระดับชั้นมัธยมศึกษาปีที่ ๖ ของโรงเรียนในจังหวัดนครสวรรค์ ปีการศึกษา ๒๕๖๒

๑. นักเรียนชั้นประถมศึกษาปีที่ ๖ ปีการศึกษา ๒๕๖๒ จำนวน ๙,๖๗๖ คน
จำนวน โรงเรียน ๕๔๙ โรงเรียน

๒. นักเรียนชั้นมัธยมศึกษาปีที่ ๓ ปีการศึกษา ๒๕๖๒ จำนวน ๙,๓๔๗ คน จำนวน
โรงเรียน ๑๙๔ โรงเรียน

๓. นักเรียนชั้นมัธยมศึกษาปีที่ ๖ ปีการศึกษา ๒๕๖๒ จำนวน ๕,๐๙๔ คน จำนวน
โรงเรียน ๕๗ โรงเรียน

ระยะเวลาการประเมิน

การทดสอบทางการศึกษาระดับชาตินี้ขั้นพื้นฐาน(O-NET) ปีการศึกษา ๒๕๖๒ กำหนดสอบพร้อมกันทั่วประเทศ สำหรับนักเรียนชั้นประถมศึกษาปีที่ ๖ สอบในวันที่ ๑ กุมภาพันธ์ ๒๕๖๓ นักเรียนชั้นมัธยมศึกษาปีที่ ๓ ในวันที่ ๑-๒ กุมภาพันธ์ ๒๕๖๓ และสำหรับนักเรียนชั้นมัธยมศึกษาปีที่ ๖ มหาวิทยาลัยนเรศวรผู้จัดดำเนินการสอบในวันที่ ๒๙ กุมภาพันธ์-๑ มีนาคม ๒๕๖๒ ดังปรากฏตามตารางสอบ ดังต่อไปนี้

ตารางสอบ

ชั้นประถมศึกษาปีที่ 6

วันเสาร์

1

กุมภาพันธ์
2563

เวลาสอบ	รหัสวิชา	รายวิชา	ระยะเวลา
09.00 - 10.00 น.	64	คณิตศาสตร์ พัก 30 นาที	60 นาที
10.30 - 12.00 น.	61	ภาษาไทย พัก 90 นาที	90 นาที
13.30 - 14.30 น.	65	วิทยาศาสตร์ พัก 30 นาที	60 นาที
15.00 - 16.00 น.	63	ภาษาอังกฤษ	60 นาที

ป.6

ประกาศผลสอบ
25 มีนาคม 2563

ข้อสอบวิชาภาษาไทย

มี 2 รูปแบบ คือ รูปแบบปรนัย และ รูปแบบอัตนัย (เขียนตอบ)
ดูรายละเอียดที่ www.niets.or.th

วันเสาร์

1

กุมภาพันธ์
2563

ชั้นมัธยมศึกษาปีที่ 3

เวลาสอบ	รหัสวิชา	รายวิชา	ระยะเวลา
10.00 - 11.30 น.	94	คณิตศาสตร์ พัก 90 นาที	90 นาที
13.00 - 14.30 น.	91	ภาษาไทย	90 นาที

วันอาทิตย์

2

กุมภาพันธ์
2563

เวลาสอบ	รหัสวิชา	รายวิชา	ระยะเวลา
10.00 - 11.30 น.	95	วิทยาศาสตร์ พัก 90 นาที	90 นาที
13.00 - 14.30 น.	93	ภาษาอังกฤษ	90 นาที

ม.3

ประกาศผลสอบ
26 มีนาคม 2563

ชั้นมัธยมศึกษาปีที่ 6

วันเสาร์

29

กุมภาพันธ์
2563

เวลาสอบ	รหัสวิชา	รายวิชา	ระยะเวลา
08.30 - 10.30 น.	02	สังคมศึกษา พัก 60 นาที	120 นาที
11.30 - 13.30 น.	04	คณิตศาสตร์ พัก 60 นาที	120 นาที
14.30 - 16.30 น.	03	ภาษาอังกฤษ	120 นาที

วันอาทิตย์

1

มีนาคม
2563

เวลาสอบ	รหัสวิชา	รายวิชา	ระยะเวลา
08.30 - 10.30 น.	01	ภาษาไทย พัก 60 นาที	120 นาที
11.30 - 13.30 น.	05	วิทยาศาสตร์	120 นาที

ม.6 ประกาศผลสอบ 27 มีนาคม 2563

รูปแบบข้อสอบที่ใช้ประเมิน

รูปแบบข้อสอบ และจำนวนข้อในแต่ละรายวิชา ที่จัดทดสอบทางการศึกษาระดับชาตินิ
 ชั้นพื้นฐาน (O-NET) ปีการศึกษา ๒๕๖๒ แยกตามระดับชั้น ดังนี้
ชั้นประถมศึกษาปีที่ ๖

รูปแบบข้อสอบ และจำนวนข้อสอบในแต่ละวิชา ชั้นประถมศึกษาปีที่ 6 ปีการศึกษา 2562

รายการ	วิชา							
	ภาษาไทย		ภาษาอังกฤษ		คณิตศาสตร์		วิทยาศาสตร์	
	จำนวนข้อ	คะแนน	จำนวนข้อ	คะแนน	จำนวนข้อ	คะแนน	จำนวนข้อ	คะแนน
1. รูปแบบข้อสอบ								
1.1 ปรนัย 4 ตัวเลือก 1 คำตอบ	32	80	40	100	16	80	26	91
1.2 ปรนัย 4 ตัวเลือก 2 คำตอบ								
1.3 ปรนัย 5 ตัวเลือก 1 คำตอบ								
1.4 ปรนัย 5 ตัวเลือก 2 คำตอบ								
1.5 ปรนัย หลายตัวเลือก 1 คำตอบ								
1.6 ปรนัย หลายตัวเลือก มากกว่า 1 คำตอบ/ เลือกตอบเชิงซ้อน	-	-	-	-	-	-	2	9
1.7 เลือกคำตอบจากแต่ละหมวดที่สัมพันธ์กัน								
1.8 ระบายคำตอบที่เป็นคำ/ตัวเลข	-	-	-	-	4	20	-	-
1.9 อัตนัย	2	20	-	-	-	-	-	-
รวมจำนวนข้อสอบ	34	100	40	100	20	100	28	100
2. จำนวนเวลาที่ใช้สอบ (นาที)	90		60		60		60	

ชั้นมัธยมศึกษาปีที่ ๓

รูปแบบข้อสอบ และจำนวนข้อสอบในแต่ละวิชา ชั้นมัธยมศึกษาปีที่ 3 ปีการศึกษา 2562

รายการ	วิชา							
	ภาษาไทย		ภาษาอังกฤษ		คณิตศาสตร์		วิทยาศาสตร์	
	จำนวนข้อ	คะแนน	จำนวนข้อ	คะแนน	จำนวนข้อ	คะแนน	จำนวนข้อ	คะแนน
1. รูปแบบข้อสอบ								
1.1 ปรนัย 4 ตัวเลือก 1 คำตอบ	40	80	50	100	20	80	40	80
1.2 ปรนัย 4 ตัวเลือก 2 คำตอบ								
1.3 ปรนัย 5 ตัวเลือก 1 คำตอบ								
1.4 ปรนัย 5 ตัวเลือก 2 คำตอบ	10	20	-	-	-	-	-	-
1.5 ปรนัย หลายตัวเลือก 1 คำตอบ								
1.6 ปรนัย หลายตัวเลือก มากกว่า 1 คำตอบ/ เลือกตอบเชิงซ้อน	-	-	-	-	-	-	4	20
1.7 เลือกคำตอบจากแต่ละหมวดที่สัมพันธ์กัน								
1.8 ระบายคำตอบที่เป็นคำ/ตัวเลข	-	-	-	-	5	20	-	-
1.9 อัตนัย								
รวมจำนวนข้อสอบ	50	100	50	100	25	100	44	100
2. จำนวนเวลาที่ใช้สอบ (นาที)	90		90		90		90	

ชั้นมัธยมศึกษาปีที่ ๖

รูปแบบข้อสอบ และจำนวนข้อสอบในแต่ละวิชา ชั้นมัธยมศึกษาปีที่ 6 ปีการศึกษา 2562

รายการ	วิชา									
	ภาษาไทย		สังคมศึกษา		ภาษาอังกฤษ		คณิตศาสตร์		วิทยาศาสตร์	
	จำนวนข้อ	คะแนน	จำนวนข้อ	คะแนน	จำนวนข้อ	คะแนน	จำนวนข้อ	คะแนน	จำนวนข้อ	คะแนน
1. รูปแบบข้อสอบ										
1.1 ปรนัย 4 ตัวเลือก 1 คำตอบ										
1.2 ปรนัย 4 ตัวเลือก 2 คำตอบ										
1.3 ปรนัย 5 ตัวเลือก 1 คำตอบ	70	90	80	80	80	100	32	80	40	80
1.4 ปรนัย 5 ตัวเลือก 2 คำตอบ	-	-	10	20	-	-	-	-	-	-
1.5 ปรนัย หลายตัวเลือก 1 คำตอบ										
1.6 ปรนัย หลายตัวเลือก มากกว่า 1 คำตอบ/ เลือกตอบเชิงซ้อน	-	-	-	-	-	-	-	-	4	20
1.7 เลือกคำตอบจากแต่ละหมวดที่สัมพันธ์กัน	10	10	-	-	-	-	-	-	-	-
1.8 ระบายคำตอบที่เป็นคำ/ตัวเลข	-	-	-	-	-	-	8	20	-	-
1.9 อัตนัย										
รวมจำนวนข้อสอบ	80	100	90	100	80	100	40	100	44	100
2. จำนวนเวลาที่ใช้สอบ (นาที)	120		120		120		120		120	

เครื่องมือที่ใช้ในการประเมิน

เครื่องมือที่ใช้ในการประเมินผลสัมฤทธิ์ทางการเรียนของผู้เรียน เป็นแบบทดสอบ แสดงรายละเอียดสาระการเรียนรู้ จำนวนข้อสอบ แยกตามระดับชั้น ดังนี้

ตาราง ๒.๑ แสดงจำนวนข้อสอบในการประเมินผลสัมฤทธิ์ทางการเรียนของผู้เรียน ชั้นประถมศึกษา ปีที่ ๖ ปีการศึกษา ๒๕๖๒

ระดับชั้น	สาระการเรียนรู้	จำนวนข้อสอบ(ข้อ)
ป.๖	ภาษาไทย	๓๔
	ภาษาต่างประเทศ(ภาษาอังกฤษ)	๔๐
	คณิตศาสตร์	๒๐
	วิทยาศาสตร์	๒๘
รวม		๑๒๒

ซึ่งจำนวนข้อสอบ O-NET ชั้นประถมศึกษาปีที่ ๖ จำแนกตามรูปแบบของข้อสอบ ประจำปี การศึกษา ๒๕๖๒ มีรายละเอียดดังนี้

วิชาภาษาไทย จำนวนข้อสอบ ๓๔ ข้อ ประกอบด้วยรูปแบบข้อสอบ ๒ รูปแบบ ดังนี้

๑. รูปแบบปรนัย ๔ ตัวเลือก ๑ คำตอบ จำนวน ๓๒ ข้อ (ข้อละ ๒.๕ คะแนน)

๒. รูปแบบอัตนัย เขียนตอบ จำนวน ๒ ข้อ (ข้อละ ๑๐ คะแนน)

วิชาภาษาอังกฤษ จำนวนข้อสอบ ๔๐ ข้อ ประกอบด้วยรูปแบบข้อสอบ ๑ รูปแบบ ดังนี้

รูปแบบปรนัย ๔ ตัวเลือก ๑ คำตอบ จำนวน ๔๐ ข้อ ข้อละ ๒.๕ คะแนน

วิชาคณิตศาสตร์ จำนวนข้อสอบ ๓๐ ข้อ ประกอบด้วยรูปแบบข้อสอบ ๒ รูปแบบ ดังนี้

๑. รูปแบบปรนัย ๔ ตัวเลือก ๑ คำตอบ จำนวน ๑๖ ข้อ ข้อละ ๕ คะแนน
๒. รูปแบบบรรยายตัวเลขที่เป็นคำตอบ จำนวน ๔ ข้อ ข้อละ ๕ คะแนน

วิชาวิทยาศาสตร์จำนวนข้อสอบ ๒๘ ข้อ ประกอบด้วยรูปแบบข้อสอบ ๒ รูปแบบ ดังนี้

๑. รูปแบบปรนัย ๔ ตัวเลือก ๑ คำตอบ จำนวน ๒๖ ข้อ ข้อละ ๓ คะแนน
๒. รูปแบบปรนัยเลือกตอบเชิงซ้อน จำนวน ๒ ข้อ ข้อละ ๔.๕ คะแนน

ตาราง ๒.๒ แสดงจำนวนข้อสอบในการประเมินผลสัมฤทธิ์ทางการเรียนของผู้เรียน ชั้นมัธยมศึกษาปีที่ ๓ ปีการศึกษา ๒๕๖๒

ระดับชั้น	สาระการเรียนรู้	จำนวนข้อสอบ(ข้อ)
ม.๓	ภาษาไทย	๕๐
	ภาษาต่างประเทศ(ภาษาอังกฤษ)	๕๐
	คณิตศาสตร์	๒๕
	วิทยาศาสตร์	๔๔
รวม		๑๖๙

ซึ่งจำนวนข้อสอบ O-NET ชั้นมัธยมศึกษาปีที่ ๓ จำแนกตามรูปแบบของข้อสอบ ประจำปีการศึกษา ๒๕๖๒ มีรายละเอียดดังนี้

วิชาภาษาไทย จำนวนข้อสอบ ๕๐ ข้อ ประกอบด้วยรูปแบบข้อสอบ ๒ รูปแบบ ดังนี้

๑. รูปแบบปรนัย ๔ ตัวเลือก ๑ คำตอบ จำนวน ๔๐ ข้อ (ข้อละ ๒ คะแนน)
๒. รูปแบบปรนัย ๕ ตัวเลือก ๒ คำตอบ จำนวน ๑๐ ข้อ (ข้อละ ๒ คะแนน)

วิชาภาษาอังกฤษ จำนวนข้อสอบ ๕๐ ข้อ ประกอบด้วยรูปแบบข้อสอบ ๑ รูปแบบ ดังนี้

รูปแบบปรนัย ๔ ตัวเลือก ๑ คำตอบ จำนวน ๕๐ ข้อ ข้อละ ๒ คะแนน

วิชาคณิตศาสตร์ จำนวนข้อสอบ ๒๕ ข้อ ประกอบด้วยรูปแบบข้อสอบ ๒ รูปแบบ ดังนี้

๑. รูปแบบปรนัย ๔ ตัวเลือก ๑ คำตอบ จำนวน ๒๐ ข้อ ข้อละ ๔ คะแนน
๒. รูปแบบบรรยายตัวเลขที่เป็นคำตอบ จำนวน ๕ ข้อ ข้อละ ๔ คะแนน

วิชาวิทยาศาสตร์จำนวนข้อสอบ ๔๔ ข้อ ประกอบด้วยรูปแบบข้อสอบ ๒ รูปแบบ ดังนี้

๑. รูปแบบปรนัย ๔ ตัวเลือก ๑ คำตอบ จำนวน ๔๐ ข้อ ข้อละ ๒ คะแนน
๒. รูปแบบปรนัยเลือกตอบเชิงซ้อน จำนวน ๔ ข้อ ข้อละ ๕ คะแนน

ตาราง ๒.๓ แสดงจำนวนข้อสอบในการประเมินผลสัมฤทธิ์ทางการเรียนของผู้เรียน ชั้นมัธยมศึกษา
ปีที่ ๖ ปีการศึกษา ๒๕๖๒

ระดับชั้น	สาระการเรียนรู้	จำนวนข้อสอบ(ข้อ)
ม.๖	ภาษาไทย	๘๐
	สังคมศึกษา ศาสนาและวัฒนธรรม	๙๐
	ภาษาต่างประเทศ(ภาษาอังกฤษ)	๘๐
	คณิตศาสตร์	๔๐
	วิทยาศาสตร์	๔๔
รวม		๓๓๔

ซึ่งจำนวนข้อสอบ O-NET ชั้นมัธยมศึกษาปีที่ ๖ จำแนกตามรูปแบบของข้อสอบ ประจำปี
การศึกษา ๒๕๕๕ มีรายละเอียดดังนี้

วิชาภาษาไทย จำนวนข้อสอบ ๘๐ ข้อ ประกอบด้วยรูปแบบข้อสอบ ๒ รูปแบบ ดังนี้

๑. รูปแบบปรนัย เลือกตอบจากคำถาม ก. และ ข. ที่สัมพันธ์กัน ๕ ตัวเลือก ๑ คำตอบ
จำนวน ๑๐ ข้อ ข้อละ ๑ คะแนน
๒. รูปแบบปรนัย ๕ ตัวเลือก เลือก ๑ คำตอบ จำนวน ๒๐ ข้อ ข้อละ ๒ คะแนน
๓. รูปแบบปรนัย ๕ ตัวเลือก เลือก ๑ คำตอบที่ถูกต้องที่สุด จำนวน ๕๐ ข้อ ข้อละ ๑
คะแนน

วิชาสังคมศึกษา ศาสนา และวัฒนธรรม จำนวนข้อสอบ ๙๐ ข้อ ประกอบด้วยรูปแบบ
ข้อสอบ ๒ รูปแบบ ดังนี้

๑. รูปแบบปรนัย ๕ ตัวเลือก ๑ คำตอบ จำนวน ๘๐ ข้อ ข้อละ ๑ คะแนน
๒. รูปแบบปรนัย ๕ ตัวเลือก ๒ คำตอบ จำนวน ๑๐ ข้อ ข้อละ ๒ คะแนน

วิชาภาษาอังกฤษ จำนวน ๘๐ ข้อประกอบด้วยรูปแบบข้อสอบ ๑ รูปแบบ ดังนี้

รูปแบบปรนัย ๕ ตัวเลือก ๑ คำตอบ จำนวน ๘๐ ข้อ ข้อละ ๑.๒๕ คะแนน

วิชาคณิตศาสตร์ จำนวนข้อสอบ ๔๐ ข้อ ประกอบด้วยรูปแบบข้อสอบ ๒ รูปแบบ ดังนี้

- ๑.รูปแบบปรนัย ๕ ตัวเลือก ๑ คำตอบ จำนวน ๓๒ ข้อ ข้อละ ๒.๕๐ คะแนน
๒. รูปแบบระบายตัวเลขที่เป็นคำตอบ จำนวน ๘ ข้อ ข้อละ ๒.๕๐ คะแนน

วิชาวิทยาศาสตร์ จำนวนข้อสอบ ๔๔ ข้อ ประกอบด้วยรูปแบบข้อสอบ ๒ รูปแบบ ดังนี้

๑. รูปแบบปรนัย ๕ ตัวเลือก ๑ คำตอบ จำนวน ๔๐ ข้อ ข้อละ ๒ คะแนน
๒. รูปแบบปรนัยเลือกตอบเชิงซ้อน จำนวน ๔ ข้อ ข้อละ ๕ คะแนน

ขั้นตอนการดำเนินงาน

การทดสอบทางการศึกษาระดับชาติด้านพื้นฐาน (O-NET) ชั้นประถมศึกษาปีที่ ๖ ชั้นมัธยมศึกษาปีที่ ๓ และชั้นมัธยมศึกษาปีที่ ๖ ซึ่งการดำเนินการจัดสอบนั้นสถาบันทดสอบทางการศึกษาแห่งชาติ (องค์การมหาชน) มอบหมายให้สำนักงานศึกษาธิการจังหวัดนครสวรรค์ เป็นศูนย์สอบรับผิดชอบการจัดสอบในระดับชั้นประถมศึกษาปีที่ ๖ และระดับชั้นมัธยมศึกษาปีที่ ๓ และมหาวิทยาลัยนเรศวร เป็นศูนย์สอบรับผิดชอบการจัดสอบในระดับชั้นมัธยมศึกษาปีที่ ๖ ดังนั้นจึงขอกล่าวเฉพาะข้อมูลที่ศูนย์สอบบริหารจัดการ ซึ่งมีนักเรียนกลุ่มเป้าหมาย ดังนี้ คือ โรงเรียนเอกชนในจังหวัดนครสวรรค์ และโรงเรียนสังกัดองค์กรปกครองส่วนท้องถิ่นจังหวัดนครสวรรค์ ที่มีนักเรียนชั้นประถมศึกษาปีที่ ๖ จำนวน ๓,๖๘๐ คน และชั้นมัธยมศึกษาปีที่ ๓ จำนวน ๒,๒๙๖ คน และจัดสนามสอบแบ่งออกเป็น ระดับชั้นประถมศึกษาปีที่ ๖ จำนวน ๑๘ สนามสนาม ระดับมัธยมศึกษาปีที่ ๓ จำนวน ๑๒ สนามสอบ ประกอบด้วย

ระดับประถมศึกษาปีที่ ๖	ระดับมัธยมศึกษาปีที่ ๓
๑. ปวีณาวิทยา	๑. ปวีณาวิทยา
๒. โกรกพระพิทยาคม	๒. พาณิชยสังเคราะห์
๓. เทศบาล ๑ (บ้านชุมแสง)	๓. เทศบาลตาคลี
๔. พาณิชยสังเคราะห์	๔. วัดโคกเตี้ยวิทยา
๕. รังสรรค์วิทยา	๕. เยาวชนพัฒนา
๖. ปรียาโชติ	๖. พยุหะวิทยา
๗. อุดสาหกรรมวิทยา	๗. เซนต์โยเซฟนครสวรรค์
๘. สามมิตร	๘. โพนีสารศึกษา
๙. เยาวชนพัฒนา	๙. ลาซาลโซติรวินนครสวรรค์
๑๐. พยุหะวิทยา	๑๐. บुरพาศึกษา
๑๑. นิมิตรศึกษา	๑๑. เทศบาลวัดสุคตวราราม
๑๒. เซนต์โยเซฟนครสวรรค์	๑๒. สวนกุหลาบวิทยาลัย (จิรประวัติน)
๑๓. เทศบาลวัดช่องศรีศรีสิทธิวราราม	
๑๔. เทศบาลวัดศรีประชาสรรค์	
๑๕. โพนีสารศึกษา	
๑๖. ลาซาลโซติรวินนครสวรรค์	
๑๗. อนุชนวัฒนา	
๑๘. บुरพาศึกษา	

โดยมีขั้นตอนการดำเนินงาน ดังนี้

๑ การบริหารจัดการก่อนการทดสอบทางการศึกษาระดับชาติด้านพื้นฐาน (O-NET)

๑.๑ เข้าประชุมชี้แจงศูนย์สอบ O-NET ชั้น ป.๖ และ ม.๓ ที่จัดโดยกลุ่มงานบริหารการทดสอบสถาบันทดสอบทางการศึกษาแห่งชาติ (องค์การมหาชน) ณ โรงแรมท็อปแลนด์ จังหวัดพิษณุโลก เพื่อรับฟังการชี้แจง กลุ่มเป้าหมายที่จัดสอบ (โรงเรียนเอกชนจังหวัดนครสวรรค์

และโรงเรียนสังกัดสำนักงานส่งเสริมการปกครองท้องถิ่นจังหวัดนครสวรรค์) และการดำเนินงานตามปฏิทินของ สทศ.

ปฏิทินการปฏิบัติงานการดำเนินการจัดสอบ O-NET ชั้น ป.6 และชั้น ม.3 ปีการศึกษา 2562

กิจกรรม	ช่วงเวลา
สทศ. จัดประชุมชี้แจงศูนย์สอบ	มิ.ย.-ส.ค. 62
โรงเรียนส่งข้อมูลรายชื่อนักเรียน ผ่านระบบ O-NET ที่ www.niets.or.th	1 ก.ค.-31 ส.ค. 62
ศูนย์สอบจัดสนามสอบและห้องสอบ ผ่านระบบ O-NET ที่ www.niets.or.th	1 ก.ค.-30 ก.ย. 62
ศูนย์สอบแจ้งเลขที่บัญชีให้ สทศ.	1 ก.ค.-31 ส.ค. 62
นักเรียนเทียบเท่าชั้น ป.6 และชั้น ม.3 และ Home school สมัครสอบ O-NET ผ่าน www.niets.or.th	1-15 ต.ค. 62
สทศ. ประกาศรายชื่อผู้มีสิทธิ์สอบและสนามสอบ ครั้งที่ 1	10 ต.ค. 62
โรงเรียนแจ้ง เพิ่ม-ลดข้อมูลรายชื่อนักเรียน ผ่าน ระบบ O-NET	10-31 ต.ค. 62
สทศ. โอนเงินจัดสรรการจัดสอบ งวดที่ 1 ให้ศูนย์สอบ	25 พ.ย. 62
ศูนย์สอบแต่งตั้งคณะกรรมการ ระดับสนามสอบ	ภายใน 15 ธ.ค. 62
สทศ. ประกาศเลขที่นั่งสอบ	5 ม.ค. 63
โรงเรียน แจ้ง เพิ่ม-ลดข้อมูลรายชื่อนักเรียน เป็นกรณีพิเศษ	5-15 ม.ค. 63
สทศ. ประกาศเลขที่นั่งสอบและสนามสอบสำหรับผู้เข้าสอบกรณีพิเศษ ครั้งที่ 2	20 ม.ค. 63
สทศ. ส่งคู่มือการจัดสอบ O-NET ระดับสนามสอบและ DVD การจัดสอบ	6-8 ม.ค. 63
สทศ. โอนเงินจัดสรรการจัดสอบ งวดที่ 2 ให้ศูนย์สอบ	10 ม.ค. 63
สทศ. ส่งเอกสารและอุปกรณ์การจัดสอบให้ศูนย์สอบ	13-17 ม.ค. 63
ศูนย์สอบจัดประชุมชี้แจงตัวแทนสนามสอบ	ม.ค. 63
ศูนย์สอบจัดประชุมชี้แจงคณะกรรมการ ระดับสนามสอบ	ม.ค. 63
สนามสอบจัดประชุมชี้แจงกรรมการคุมสอบ	ม.ค. 63
สทศ. จัดส่งแบบทดสอบและกระดาษคำตอบไปยังศูนย์สอบ	23 - 30 ม.ค. 63
สนามสอบรับกล่องแบบทดสอบและกล่องกระดาษคำตอบจากศูนย์สอบ	วันสอบ
วันสอบ ชั้นประถมศึกษาปีที่ 6	1 ก.พ. 63
วันสอบ ชั้นมัธยมศึกษาปีที่ 3	1-2 ก.พ. 63
สนามสอบส่งกล่องกระดาษคำตอบให้ศูนย์สอบ	วันสอบ
ศูนย์สอบส่งกล่องกระดาษคำตอบให้ สทศ. (ตามกำหนดการของแต่ละศูนย์สอบ)	3-7 ก.พ. 63
ประกาศผลสอบ ชั้นประถมศึกษาปีที่ 6 ผ่าน www.niets.or.th	25 มี.ค. 63
ประกาศผลสอบ ชั้นมัธยมศึกษาปีที่ 3 ผ่าน www.niets.or.th	26 มี.ค. 63
ศูนย์สอบส่งสรุปรายงานผลการจัดสอบ และสรุปค่าใช้จ่ายการจัดสอบให้ สทศ.	3 เม.ย. 63

๑.๒ เขียนโครงการ “การจัดการทดสอบทางการศึกษาระดับชาติด้านพื้นฐาน (O-NET)”

๑.๓ สืบค้นข้อมูลโรงเรียนที่เปิดสอนชั้นมัธยมศึกษาปีที่ 3 และชั้นมัธยมศึกษาปีที่ 6 อีกทั้งดำเนินการกำกับ ติดตามให้โรงเรียนดำเนินการส่งข้อมูลนักเรียนที่มีสิทธิ์สอบภายในเวลาที่กำหนดผ่านเว็บไซต์ สทศ. www.niets.or.th

๑.๔ แจ้งโรงเรียนกลุ่มเป้าหมายการทดสอบให้ส่งรายชื่อแต่งตั้งกรรมการจัดสอบระดับศูนย์สอบ และระดับสนามสอบ และนำชื่อส่งเข้าระบบ สทศ. ตามปฏิทินการดำเนินงานของ สทศ.

๑.๕ สร้างกลุ่มไลน์ “**จัดสอบ O-NET ปีการศึกษา ๒๕๖๒**” เพื่อส่งข้อมูลข่าวสารการจัดสอบของศูนย์สอบ

๑.๖ กำหนดสนามสอบและกรอกข้อมูลห้องสอบในแต่ละสนามสอบในเดือนกรกฎาคม-กันยายน ๒๕๖๒ โดยปรึกษาผู้อำนวยการกลุ่มนิเทศ ติดตามและประเมินผลและหัวหน้างานเกี่ยวกับการจัดสอบและจัดห้องสอบ ทั้งสิ้น ๓๐ สนามสอบ โดยยึดหลักไม่เคลื่อนย้ายนักเรียน

๑.๗ แก่ไขรายชื่อนักเรียนและข้อมูลโรงเรียนให้ถูกต้องตามคำร้องขอจากโรงเรียน

๑.๘ ตรวจสอบรายละเอียด เลขที่นั่งสอบ และสนามสอบ

๑.๙ แต่งตั้งคณะทำงานดำเนินการทดสอบฯ ระดับศูนย์สอบและคณะกรรมการดำเนินการทดสอบฯ ระดับสนามสอบ

๑.๑๐ ประชุมวางแผนการดำเนินงานการจัดสอบคณะศึกษานิเทศก์ ศรจ.นครสวรรค์ เพื่อจัดตั้งศูนย์สอบและศูนย์สอบย่อยรวม ๕ จุด เพื่อความสะดวกในการทำงานของสนามสอบประกอบด้วย

๑) โรงเรียนสวนกุหลาบวิทยาลัย(จิระประวัติ)นครสวรรค์ (อ.เมือง อ.โกรกพระ อ.พยุหะคีรี อ.เก้าเหลียว)

๒) โรงเรียนสามมิตร (อ.ท่าตะโก อ.ไพศาลี)

๓) โรงเรียนเทศบาลตาคลี (อ.ตากฟ้า อ.ตาคลี)

๔) โรงเรียนบูรพาศึกษา (อ.ลาดยาว อ.บรรพตพิสัย)

๕) โรงเรียนเทศบาล๑ (บ้านชุมแสง) (อ.ชุมแสง)

๑.๑๑ จัดประชุมคณะกรรมการศูนย์สอบ และตัวแทนคณะกรรมการระดับสนามสอบ ให้สนามสอบส่งตัวแทนสนามสอบละ ๕ คน ประกอบด้วย หัวหน้าสนามสอบ กรรมการกลาง ผู้ประสานงาน และกรรมการคุมสอบ ในวันที่ ๑๗-๑๘ มกราคม ๒๕๖๓

๑.๑๒ ติดตามการจัดประชุมของสนามสอบทุกสนามสอบ รายงานผลการประชุมในกลุ่มไลน์

๑.๑๓ ประสานจัดเตรียมห้องเก็บข้อสอบในแต่ละศูนย์สอบ และ war room ของทุกศูนย์สอบ

๑.๑๔ จัดเตรียมเอกสารจัดสอบที่แจกพร้อมข้อสอบในวันจัดสอบ

๑.๑๕ รับข้อสอบจาก สทศ. และจัดแยก พร้อมทั้งจะแจกจ่ายไปยังศูนย์สอบย่อย และก่อนวันสอบ ๑ วัน จัดข้อสอบไปยังศูนย์สอบย่อย ดังนี้

๑) จุดโรงเรียนเทศบาลตาคลี : รถตู้ของสำนักงานศึกษาธิการจังหวัดนครสวรรค์ และศึกษานิเทศก์ ศธจ.นครสวรรค์นำข้อสอบไปจัดเก็บและפקค่างเพื่อแจกข้อสอบให้สนามสอบ ในวันรุ่งขึ้นที่จัดสอบ

๒) จุดโรงเรียนสามมิตร : รถรับจ้างและศึกษานิเทศก์ ศธจ.นครสวรรค์นำข้อสอบไปจัดเก็บและפקค่าง เพื่อแจกข้อสอบให้สนามสอบในวันรุ่งขึ้นที่จัดสอบ

๓) จุดโรงเรียนบูรพาศึกษา : รถรับจ้างและศึกษานิเทศก์ ศธจ.นครสวรรค์นำข้อสอบไปจัดเก็บและให้ศึกษานิเทศก์พื้นที่แจกข้อสอบให้สนามสอบในวันรุ่งขึ้นที่จัดสอบ

๔) จุดโรงเรียนเทศบาล๑ (บ้านชุมแสง) ศึกษานิเทศก์ ศธจ.นครสวรรค์พื้นที่รับข้อสอบไปจัดเก็บและแจกข้อสอบในวันรุ่งขึ้นที่จัดสอบ

๒. การบริหารจัดการระหว่างการทดสอบทางการศึกษาระดับชาติขั้นพื้นฐาน (O-NET)

วันสอบ ศูนย์สอบและศูนย์สอบย่อยดำเนินการโดยคณะกรรมการจะปฏิบัติหน้าที่ ดังนี้

๒.๑ แจกข้อสอบตอนเช้า เริ่ม ๐๕.๐๐ น. ในวันแรก และ เริ่ม ๐๗.๐๐ น. ในวันที่ ๒ ของการสอบ

๒.๒ เยี่ยมสนามสอบ

๒.๓ รับกระดาษคำตอบและเอกสารจัดสอบ

๓. การบริหารจัดการหลังการทดสอบทางการศึกษาระดับชาติขั้นพื้นฐาน (O-NET)

หลังวันสอบ ศูนย์สอบและศูนย์สอบย่อยดำเนินการโดยคณะกรรมการจะปฏิบัติหน้าที่ ดังนี้

๓.๑ คัดแยกเอกสาร และจัดทำเอกสารส่งคืน สทศ. (สทศ.๕ สทศ.๖ และ O-NET๓)

๓.๒ ตรวจสอบเอกสารการเงิน

๓.๓ ส่งเอกสารล้างหนี้การเงินจัดสอบ

๓.๔ สรุปรายงานผลการจัดสอบ และสรุปค่าใช้จ่ายการจัดสอบให้ สทศ.

๓.๕ ส่งมอบกล่องกระดาษคำตอบ เอกสารเกี่ยวกับการสอบ บัญชีส่งกระดาษคำตอบ และเอกสารอื่น ๆ ถึง สถาบันทดสอบทางการศึกษาแห่งชาติ (องค์การมหาชน) ในวันที่ ๔ กุมภาพันธ์ ๒๕๖๓

๓.๖ รวบรวมผล จัดทำเกียรติบัตรมอบให้โรงเรียนและนักเรียนที่ได้รับ ๑๐๐ คะแนนเต็มการสอบ O-NET ปีการศึกษา ๒๕๖๒

๓.๗ จัดทำเล่มสรุปรายงานการจัดทดสอบทางการศึกษาระดับชาติขั้นพื้นฐาน (O-NET) และผลการทดสอบทางการศึกษาระดับชาติขั้นพื้นฐาน (O-NET) ปีการศึกษา ๒๕๖๒

๓.๘ มอบเกียรติบัตรผลการทดสอบทางการศึกษาระดับชาตินิยมพื้นฐาน (O-NET) เต็ม ๑๐๐ คะแนน ให้แก่ นักเรียน ครู และโรงเรียน และเกียรติบัตรโรงเรียนที่มีคะแนนเฉลี่ยทุกวิชาสูงที่สุด ๑๐ อันดับ

วิธีการวิเคราะห์ข้อมูล

ในรายงานนี้จะนำเสนอผลการวิเคราะห์ข้อมูล เป็นค่าสถิติดังนี้

๑. คะแนนเฉลี่ย (\bar{X})
๒. ส่วนเบี่ยงเบนมาตรฐาน (S.D.)
๓. คะแนนสูงสุด (MAX)
๔. คะแนนต่ำสุด (MIN)
๕. ค่าร้อยละ



ส่วนที่ ๓

รายงานผล



สำนักงานศึกษาธิการจังหวัดนครสวรรค์เป็นศูนย์สอบ O-NET ซึ่งจัดสอบให้กับโรงเรียนเอกชนในจังหวัดนครสวรรค์ และโรงเรียนสังกัดองค์กรปกครองส่วนท้องถิ่นจังหวัดนครสวรรค์ ระดับชั้นประถมศึกษาปีที่ ๖ และระดับชั้นมัธยมศึกษาปีที่ ๓ รวมทั้งสิ้น ๕๖ โรงเรียน ซึ่งดำเนินการจัดสอบในวันที่ ๑ กุมภาพันธ์ ๒๕๖๓ สำหรับนักเรียนชั้นประถมศึกษาปีที่ ๖ และในวันที่ ๑-๒ กุมภาพันธ์ ๒๕๖๓ สำหรับนักเรียนชั้นมัธยมศึกษาปีที่ ๓ ส่วนนักเรียนชั้นมัธยมศึกษาปีที่ ๖ มหาวิทยาลัยนเรศวร เป็นศูนย์สอบ จัดสอบในวันที่ ๒๙ กุมภาพันธ์-๑ มีนาคม ๒๕๖๓

ซึ่งขณะนี้สำนักงานทดสอบทางการศึกษาแห่งชาติ (องค์การมหาชน) หรือ สทศ.ได้ประกาศผลการทดสอบทางการศึกษาระดับชาติขั้นพื้นฐาน (O-NET) ปีการศึกษา ๒๕๖๒ ของทุกชั้นเรียบร้อยแล้ว มีโรงเรียนในจังหวัดนครสวรรค์ เข้าทดสอบจำนวน ๘๐๐ โรงเรียน จำนวนนักเรียนทั้งหมด ๒๔,๓๕๔ คน ประกอบด้วย ๑) ชั้นประถมศึกษาปีที่ ๖ จำนวน ๕๔๙ โรงเรียน จำนวนนักเรียน ๙,๖๗๖ คน ๒) ชั้นมัธยมศึกษาปีที่ ๓ จำนวน ๑๙๔ โรงเรียน จำนวนนักเรียน ๙,๓๔๗ คน และ ๓) ชั้นมัธยมศึกษาปีที่ ๖ จำนวน ๕๗ โรงเรียน จำนวนนักเรียน ๕,๐๓๑ คน ขอเสนอรายงานผล ๒ ประเด็น ดังนี้

- ๑) ผลการดำเนินการจัดทดสอบทางการศึกษาระดับชาติขั้นพื้นฐาน (O-NET) ปีการศึกษา ๒๕๖๒
- ๒) ผลการทดสอบทางการศึกษาระดับชาติขั้นพื้นฐาน (O-NET) ปีการศึกษา ๒๕๖๒

๓.๑ ผลการดำเนินการจัดทดสอบทางการศึกษาระดับชาติขั้นพื้นฐาน (O-NET) ปีการศึกษา ๒๕๖๒

๑. การบริหารจัดการทดสอบทางการศึกษาระดับชาติขั้นพื้นฐาน (O-NET) ปีการศึกษา ๒๕๖๒

๑.๑ ผลการประชุมชี้แจงระดับศูนย์สอบ

ประชุมชี้แจงรายละเอียดการดำเนินการทดสอบ โดยมีผู้เข้าร่วมประชุม จำนวน ๖๐ คน ประกอบด้วยหัวหน้าศูนย์สอบย่อย ตัวแทนศูนย์สอบ และคณะทำงานระดับศูนย์สอบ จัดประชุมชี้แจงในวันที่ ๑๗ มกราคม ๒๕๖๓ ณ ห้องประชุมแสงเทียน สำนักงานศึกษาธิการจังหวัดนครสวรรค์

หัวข้อการประชุม ได้แก่ การปฏิบัติหน้าที่ตามประกาศสำนักงานศึกษาธิการจังหวัดนครสวรรค์ ที่ ๗/๒๕๖๓ เรื่อง แต่งตั้งคณะกรรมการดำเนินการจัดการทดสอบทางการศึกษาระดับชาติขั้นพื้นฐาน ระดับศูนย์สอบ ปีการศึกษา ๒๕๖๒ อย่างเคร่งครัด การปฏิบัติหน้าที่ของหัวหน้าศูนย์สอบเกี่ยวกับการจัดเตรียมสถานที่จัดเก็บข้อสอบ การดูแลความเรียบร้อย

ความปลอดภัยการเก็บรักษาข้อสอบ การปฏิบัติหน้าที่ของตัวแทนศูนย์สอบเกี่ยวกับการรับส่งข้อสอบ กระดาษคำตอบ

๑.๒ ผลการประชุมชี้แจงระดับสนามสอบ

ประชุมชี้แจงรายละเอียดการดำเนินการทดสอบและนำผลการประชุมไปประชุม ขยายผลกับคณะกรรมการระดับสนามสอบที่สนามสอบต่อไป โดยมีผู้เข้าร่วมประชุม จำนวน ๑๕๐ คน ประกอบด้วย หัวหน้าสนามสอบ ผู้ประสานงาน ตัวแทนกรรมการกลาง และตัวแทนกรรมการคุม สอบ จัดประชุมชี้แจงในวันที่ ๑๘ มกราคม ๒๕๖๓ ณ ห้องประชุม ๗๒ พรรษา โรงเรียนสวนกุหลาบ วิทยาลัย(จิระประวัตินครสวรรค์ จังหวัดนครสวรรค์

หัวข้อการประชุม ได้แก่ การปฏิบัติหน้าที่ตามคำสั่งสำนักงานศึกษาธิการจังหวัด นครสวรรค์ ที่ ๑๐/๒๕๖๓ เรื่อง แต่งตั้งคณะกรรมการระดับสนามสอบการทดสอบทางการศึกษา ระดับชาติขั้นพื้นฐาน (O-NET) ระดับชั้นประถมศึกษาปีที่ ๖ ปีการศึกษา ๒๕๖๒ และคำสั่งสำนักงาน ศึกษาธิการจังหวัดนครสวรรค์ ที่ ๑๑/๒๕๖๓ เรื่อง แต่งตั้งคณะกรรมการระดับสนามสอบการทดสอบ ทางการศึกษาระดับชาติขั้นพื้นฐาน (O-NET) ระดับชั้นมัธยมศึกษาปีที่ ๓ ปีการศึกษา ๒๕๖๒ อย่างเคร่งครัด

๑.๓ ผลการการปฏิบัติงานการดำเนินการทดสอบทางการศึกษาระดับชาติ ระดับสนามสอบ ระดับชั้นประถมศึกษาปีที่ ๖ จำนวน ๑๘ สนามสอบ และระดับชั้นมัธยมศึกษาปีที่ ๓ จำนวน ๑๒ สนามสอบ

๑.๓.๑ รายงานผลการการปฏิบัติงานการดำเนินการทดสอบทางการศึกษา ระดับชาติ ระดับสนามสอบ ระดับชั้นประถมศึกษาปีที่ ๖ (O-NET๕) รายงานโดยหัวหน้าสนามสอบ

ตารางที่ ๓.๑ แสดงค่าเฉลี่ย ส่วนเบี่ยงเบนมาตรฐาน และผลการประเมินระดับการปฏิบัติของ คณะกรรมการระดับสนามสอบ ระดับชั้นประถมศึกษาปีที่ ๖

ขั้นตอนการดำเนินการ	\bar{X}	S.D.	ระดับ การปฏิบัติ
ก่อนสอบ			
๑. การประสานงานและบริหารจัดการของศูนย์สอบมีประสิทธิภาพ	๒.๙๔	๐.๒๓	มาก
๒. การจัดประชุมคณะกรรมการระดับสนามสอบมีความเหมาะสม	๒.๙๔	๐.๒๓	มาก
๓. คู่มือการจัดสอบสำหรับคณะกรรมการระดับสนามสอบเหมาะสมและมีจำนวนเพียงพอ	๒.๙๔	๐.๒๓	มาก
๔. สถานที่จัดเป็นสนามสอบมีความเหมาะสม	๒.๘๙	๐.๓๑	มาก
๕. การเดินทางไปยังสนามสอบสะดวก	๒.๘๓	๐.๓๗	มาก

ตารางที่ ๓.๑ (ต่อ)

ขั้นตอนการดำเนินการ	\bar{X}	S.D.	ระดับ การปฏิบัติ
๖. สนามสอบมีระบบสาธารณูปโภคเพียงพอ	๒.๘๓	๐.๓๗	มาก
๗. ห้องกึ่งกลางที่เก็บรับแบบทดสอบ กระจายคำตอบและเอกสาร ประกอบการสอบมีความเหมาะสม	๓.๐๐	๐.๐๐	มาก
๘. ความเหมาะสมของการติดเอกสารประชาสัมพันธ์การสอบที่บอร์ด ประชาสัมพันธ์และบริเวณหน้าห้องสอบ	๒.๘๙	๐.๓๑	มาก
๙. ห้องสอบมีขนาดและแสงสว่างเหมาะสม	๓.๐๐	๐.๐๐	มาก
๑๐. ในห้องสอบไม่มีบอร์ดให้ความรู้หรือข้อความที่เป็นประโยชน์ต่อผู้ เข้าสอบในการทำแบบทดสอบ	๒.๙๔	๐.๒๓	มาก
๑๑. การจัดโต๊ะเก้าอี้ในห้องสอบมีความเหมาะสม มีจำนวนตามที่ สทศ. กำหนด	๓.๐๐	๐.๐๐	มาก
๑๒. ความถูกต้องของการติดสติ๊กเกอร์ข้อมูลผู้เข้าสอบบนโต๊ะ	๓.๐๐	๐.๐๐	มาก
๑๓. กล่องแบบทดสอบอยู่ในสภาพสมบูรณ์ถูกปิดด้วยเทปกาวและรัด ด้วยสายรัดที่มีโลโก้ สทศ.	๓.๐๐	๐.๐๐	มาก
๑๔. สนามสอบเปิดกล่องแบบทดสอบก่อนเวลาสอบไม่เกิน ๑ ชั่วโมง	๓.๐๐	๐.๐๐	มาก
๑๕. ซองแบบทดสอบที่บรรจุอยู่ในกล่อง มีสภาพสมบูรณ์ไม่มีรอยฉีกขาด และบริเวณปากซองมีการปิดทับด้วยสติ๊กเกอร์แบบทำลายตัวเองที่ไม่ฉีก ขาด	๓.๐๐	๐.๐๐	มาก
๑๖. จำนวนซองแบบทดสอบที่บรรจุอยู่ในกล่องมีจำนวนครบถ้วนตามที่ ระบุไว้หน้ากล่อง	๓.๐๐	๐.๐๐	มาก
๑๗. คณะกรรมการระดับสนามสอบปฏิบัติหน้าที่ตามคำสั่งอย่าง เคร่งครัด	๒.๙๔	๐.๒๓	มาก
๑๘. กรรมการคุมสอบรายงานตัวเพื่อรับซองแบบทดสอบและกระดาษ คำตอบภายในช่วงเวลา สทศ.กำหนด (ก่อนถึงเวลาสอบ ๓๐ นาที)	๒.๙๔	๐.๒๓	มาก
๑๙. สถานที่ในการรับ-ส่งแบบทดสอบและกระดาษคำตอบมีความ เหมาะสม	๓.๐๐	๐.๐๐	มาก
๒๐. กรรมการคุมสอบรับซองแบบทดสอบตามวิชาสอบที่กำหนด ไม่พบ การรับซองแบบทดสอบวิชาที่ยังไม่ถึงเวลาสอบไปเก็บไว้	๓.๐๐	๐.๐๐	มาก
๒๑. หลังจากรับซองแบบทดสอบแล้ว กรรมการคุมสอบนำซอง แบบทดสอบไปที่ห้องสอบทันที	๓.๐๐	๐.๐๐	มาก
๒๒. สนามสอบทำการตรวจสอบข้อมูลของผู้เข้าสอบกรณีพิเศษและจัด สถานที่สำหรับผู้เข้าสอบกรณีพิเศษอย่างเหมาะสม	๓.๐๐	๐.๐๐	มาก
รวม	๒.๙๖	๐.๐๘	มาก

ตารางที่ ๓.๑ (ต่อ)

ขั้นตอนการดำเนินการ	\bar{X}	S.D.	ระดับ การปฏิบัติ
ระหว่างการสอบ			
๑. กรรมการคุมสอบทำการตรวจสอบหลักฐานและอุปกรณ์การสอบของผู้เข้าสอบตามที่ สทศ. กำหนด	๓.๐๐	๐.๐๐	มาก
๒. กรรมการคุมสอบชี้แจงข้อปฏิบัติและระเบียบการสอบก่อนเริ่มสอบ	๓.๐๐	๐.๐๐	มาก
๓. ก่อนเปิดซองแบบทดสอบ กรรมการคุมสอบเชิญผู้เข้าสอบ ๒ คนเป็นสักขีพยานในการเปิดซองแบบทดสอบ	๓.๐๐	๐.๐๐	มาก
๔. กรรมการคุมสอบแจกแบบทดสอบเรียงลำดับเลขที่นั่งสอบจากน้อยไปหามากหรือแจกเป็นรูปตัว U ตามที่กำหนด	๓.๐๐	๐.๐๐	มาก
๕. กรรมการคุมสอบแจกกระดาษคำตอบเรียงลำดับเลขที่นั่งสอบจากน้อยไปหามากหรือแจกเป็นรูปตัว U ตามที่กำหนด	๓.๐๐	๐.๐๐	มาก
๖. ขณะอยู่ในห้องสอบผู้เข้าสอบปฏิบัติตามระเบียบของ สทศ. อย่าเคร่งครัด	๒.๙๔	๐.๒๓	มาก
๗. ไม่พบพฤติกรรมของผู้เข้าสอบที่สุ่อทุจริต	๓.๐๐	๐.๐๐	มาก
๘. กรรมการคุมสอบปฏิบัติหน้าที่ได้อย่างเหมาะสม (ไม่พูดคุยกันไม่เพิกเฉยต่อการคุมสอบ ไม่ปฏิบัติภารกิจส่วนตัวระหว่างคุมสอบ)	๓.๐๐	๐.๐๐	มาก
๙. ไม่พบการชี้แนะหรือพฤติกรรมสุ่มเสี่ยงของกรรมการคุมสอบที่ช่วยเหลือผู้เข้าสอบได้คะแนนสูงขึ้น	๓.๐๐	๐.๐๐	มาก
๑๐. ไม่พบการทุจริตในห้องสอบ (ทั้งที่เกิดจากผู้เข้าสอบหรือเกิดจากบุคลากรประจำสนามสอบ)	๓.๐๐	๐.๐๐	มาก
๑๑. เมื่อหมดเวลาสอบกรรมการคุมสอบแจ้งให้ผู้เข้าสอบหยุดทำแบบทดสอบทันที (ไม่มีต่อเวลาในการทำแบบทดสอบ)	๓.๐๐	๐.๐๐	มาก
๑๒. กรรมการคุมสอบไม่ได้นำแบบทดสอบมาอ่านหรือวิพากษ์วิจารณ์ระหว่างการสอบ	๓.๐๐	๐.๐๐	มาก
รวม	๓.๐๐	๐.๐๒	มาก
หลังเสร็จสิ้นการสอบ			
๑. กรรมการคุมสอบเก็บแบบทดสอบและกระดาษคำตอบและตรวจนับครบถ้วนตามจำนวนทั้งผู้เข้าสอบและผู้ขาดสอบในแต่ละห้องสอบก่อนอนุญาตให้ผู้เข้าสอบออกจากห้องสอบ	๒.๙๔	๐.๒๓	มาก
๒. เมื่อกรรมการคุมสอบนำกระดาษคำตอบและแบบทดสอบมาส่งที่กรรมการกลางได้ทำการตรวจนับก่อนที่จะปิดผนึกซองกระดาษคำตอบ	๒.๙๔	๐.๒๓	มาก

ตารางที่ ๓.๑ (ต่อ)

ขั้นตอนการดำเนินการ	\bar{X}	S.D.	ระดับ การปฏิบัติ
๓. กระบวนการทำงานของกรรมการกลางเป็นไปตามขั้นตอนที่ สทศ. กำหนด ไม่มีการส่อทุจริตหรือปฏิบัตินอกเหนือจากที่ สทศ. กำหนด	๓.๐๐	๐.๐๐	มาก
๔. ตัวแทนศูนย์สอบเป็นผู้ทำหน้าที่ในการปิดสติ๊กเกอร์ทำลายตัวเองที่ปากของกระดาษคำตอบ	๓.๐๐	๐.๐๐	มาก
๕. สนามสอบเก็บรวบรวมซองกระดาษคำตอบอยู่ในสถานที่เหมาะสม ปลอดภัย ไม่ส่อทุจริต ก่อนบรรจุลงในกล่องสำหรับบรรจุของกระดาษคำตอบทันที	๓.๐๐	๐.๐๐	มาก
๖. หลังเสร็จสิ้นการสอบแต่ละวิชาหัวหน้าสนามสอบและกรรมการกลางนำซองกระดาษคำตอบบรรจุลงในกล่องสำหรับบรรจุของกระดาษคำตอบทันที	๓.๐๐	๐.๐๐	มาก
๗. สนามสอบเก็บแบบทดสอบไว้สถานที่ปลอดภัย ไม่มีการนำมาอ่านหรือทำสำเนา	๓.๐๐	๐.๐๐	มาก
๘. หลังเสร็จสิ้นการสอบในแต่ละวันหัวหน้าสนามสอบได้ส่งมอบกล่องบรรจุของกระดาษคำตอบและเอกสารให้ตัวแทนศูนย์สอบ	๓.๐๐	๐.๐๐	มาก
รวม	๒.๙๙	๐.๐๔	มาก
รวมทั้งสิ้น	๒.๙๗	๐.๐๔	มาก

จากตารางที่ ๓.๑ พบว่า ผลการการปฏิบัติงานการดำเนินการทดสอบทางการศึกษาระดับชาติ ระดับสนามสอบ ระดับชั้นประถมศึกษาปีที่ ๖ ในภาพรวมอยู่ในระดับมาก ($\bar{X} = ๒.๙๗$, S.D. = ๐.๐๔) และเมื่อพิจารณาในแต่ละขั้นตอนการดำเนินการ มีผลการประเมินดังนี้

๑. ก่อนสอบ พบว่า โดยภาพรวมผลการการปฏิบัติงานการดำเนินการทดสอบทางการศึกษาระดับชาติ ระดับสนามสอบ ระดับชั้นประถมศึกษาปีที่ ๖ อยู่ในระดับมาก ($\bar{X} = ๒.๙๖$, S.D. = ๐.๐๘) และเมื่อพิจารณาตามรายการ พบว่า การเดินทางไปยังสนามสอบสะดวก และสนามสอบ มีระบบสาธารณูปโภคเพียงพอ มีค่าเฉลี่ยการปฏิบัติ น้อยที่สุด ($\bar{X} = ๒.๘๓$, S.D. = ๐.๓๗) ซึ่งต้องปรับปรุงและพัฒนาต่อไป

๒. ระหว่างการสอบ พบว่า โดยภาพรวมผลการการปฏิบัติงานการดำเนินการทดสอบทางการศึกษาระดับชาติ ระดับสนามสอบ ระดับชั้นประถมศึกษาปีที่ ๖ อยู่ในระดับมาก ($\bar{X} = ๓.๐๐$, S.D. = ๐.๐๒) และเมื่อพิจารณาตามรายการ พบว่า ขณะอยู่ในห้องสอบผู้เข้าสอบปฏิบัติตามระเบียบของ สทศ. อย่างเคร่งครัด มีค่าเฉลี่ยการปฏิบัติ น้อยที่สุด ($\bar{X} = ๒.๙๔$, S.D. = ๐.๒๓) ซึ่งต้องปรับปรุงและพัฒนาต่อไป

๓. หลังเสร็จสิ้นการสอบ พบว่า โดยภาพรวมผลการการปฏิบัติงานการดำเนินการทดสอบทางการศึกษาระดับชาติ ระดับสนามสอบ ระดับชั้นประถมศึกษาปีที่ ๖ อยู่ในระดับมาก ($\bar{X} = ๒.๙๙$, S.D. = ๐.๐๔) และเมื่อพิจารณาตามรายการ พบว่า กรรมการคุมสอบเก็บแบบทดสอบและกระดาษคำตอบและตรวจนับครบถ้วนตามจำนวนทั้งผู้เข้าสอบและผู้ขาดสอบในแต่ละห้องสอบก่อนอนุญาตให้ผู้เข้าสอบออกจากห้องสอบ และเมื่อกรรมการคุมสอบนำกระดาษคำตอบและแบบทดสอบมาส่งที่กรรมการกลางได้ทำการตรวจนับก่อนที่จะปิดผนึกของกระดาษคำตอบมีค่าเฉลี่ยการปฏิบัติ น้อยที่สุด ($\bar{X} = ๒.๙๔$, S.D. = ๐.๒๓) ซึ่งต้องปรับปรุงและพัฒนาต่อไป

๑.๓.๒ รายงานผลรายงานผลการการปฏิบัติงานการดำเนินการทดสอบทางการศึกษาระดับชาติ ระดับสนามสอบ ระดับชั้นประถมศึกษาปีที่ ๖ (O-NET๗) รายงานโดยตัวแทนศูนย์สอบ

ตารางที่ ๓.๒ แสดงจำนวนตัวแทนศูนย์สอบ และร้อยละการปฏิบัติของตัวแทนศูนย์สอบ ระดับชั้นประถมศึกษาปีที่ ๖ ที่ปฏิบัติตามแนวปฏิบัติที่ สทศ. กำหนด

ขั้นตอนการดำเนินการ	เป็นตามแนวปฏิบัติ(คน)	ร้อยละ
๑. นำส่งกล่องแบบทดสอบ กล่องกระดาษคำตอบ เอกสารและอุปกรณ์ที่เกี่ยวข้องกับการจัดสอบ จากศูนย์สอบไปยังสนามสอบครบถ้วนอยู่ในสภาพเรียบร้อยและปลอดภัย	๓๖	๑๐๐
๒. หัวหน้าสนามสอบปฏิบัติหน้าที่ด้วยความรับผิดชอบ และเป็นตามคู่มือการจัดสอบของ สทศ. ทุกคน	๓๖	๑๐๐
๓. กรรมการกลางปฏิบัติหน้าที่ด้วยความรับผิดชอบและเป็นตามคู่มือการจัดสอบของ สทศ. ทุกคน	๓๖	๑๐๐
๔. กรรมการคุมสอบปฏิบัติหน้าที่ด้วยความรับผิดชอบและเป็นตามคู่มือการจัดสอบของ สทศ. ทุกคน	๓๖	๑๐๐
๕. ผู้เข้าสอบปฏิบัติตามระเบียบการเข้าห้องสอบ	๓๖	๑๐๐
๖. การเปิดกล่องแบบทดสอบและกล่องกระดาษคำตอบตามเวลาที่ สทศ. กำหนด	๓๖	๑๐๐
๗. การตรวจนับจำนวนกระดาษคำตอบครบถ้วนแล้วปิดผนึกซองและปิดทับด้วยสติ๊กเกอร์แบบทำลายตัวเองทันที เมื่อเสร็จสิ้นการสอบในแต่ละวิชา	๓๖	๑๐๐
๘. การดำเนินการจัดสอบของสนามสอบมีความเรียบร้อย โปร่งใส ยุติธรรม	๓๖	๑๐๐
๙. การบรรจุกระดาษคำตอบลงในกล่อง เมื่อเสร็จสิ้นการสอบในแต่ละวิชา	๓๔	๙๔.๔๔

ตารางที่ ๓.๒ (ต่อ)

ขั้นตอนการดำเนินการ	เป็นตามแนวปฏิบัติ(คน)	ร้อยละ
๑๐. การส่งกล่องกระดาษคำตอบ กล่องแบบทดสอบ และเอกสารที่เกี่ยวข้องกับการจัดสอบ จากสนามสอบไปยังศูนย์สอบครบถ้วนอยู่ในสภาพเรียบร้อยและปลอดภัย	๓๖	๑๐๐
รวมทั้งสิ้น	๓๕๘	๙๙.๔๔

จากตารางที่ ๓.๒ พบว่า จำนวนตัวแทนศูนย์สอบ และร้อยละการปฏิบัติของตัวแทนศูนย์สอบ ระดับชั้นประถมศึกษาปีที่ ๖ ที่ปฏิบัติตามแนวปฏิบัติที่ สทศ. กำหนด มีค่าเท่ากับ ๓๕๘ คน คิดเป็นร้อยละ ๙๙.๔๔

๑.๓.๓ รายงานผลการการปฏิบัติงานการดำเนินการทดสอบทางการศึกษาระดับชาติ ระดับสนามสอบ ระดับชั้นมัธยมศึกษาปีที่ ๓ (O-NET๕) รายงานโดยหัวหน้าสนามสอบ

ตารางที่ ๓.๓ แสดงค่าเฉลี่ย ส่วนเบี่ยงเบนมาตรฐาน และผลการประเมินระดับการปฏิบัติของคณะกรรมการระดับสนามสอบ ระดับชั้นมัธยมศึกษาปีที่ ๓

ขั้นตอนการดำเนินการ	\bar{X}	S.D.	ระดับการปฏิบัติ
ก่อนสอบ			
๑. การประสานงานและบริหารจัดการของศูนย์สอบมีประสิทธิภาพ	๓.๐๐	๐.๐๐	มาก
๒. การจัดประชุมคณะกรรมการระดับสนามสอบมีความเหมาะสม	๒.๙๒	๐.๒๘	มาก
๓. คู่มือการจัดสอบสำหรับคณะกรรมการระดับสนามสอบเหมาะสมและมีจำนวนเพียงพอ	๓.๐๐	๐.๐๐	มาก
๔. สถานที่จัดเป็นสนามสอบมีความเหมาะสม	๓.๐๐	๐.๐๐	มาก
๕. การเดินทางไปยังสนามสอบสะดวก	๒.๙๒	๐.๒๘	มาก
๖. สนามสอบมีระบบสาธารณูปโภคเพียงพอ	๒.๙๒	๐.๒๘	มาก
๗. ห้องกองกลางที่เก็บรับแบบทดสอบ กระดาษคำตอบและเอกสารประกอบการสอบมีความเหมาะสม	๓.๐๐	๐.๐๐	มาก
๘. ความเหมาะสมของการติดเอกสารประชาสัมพันธ์การสอบที่บอร์ดประชาสัมพันธ์และบริเวณหน้าห้องสอบ	๓.๐๐	๐.๐๐	มาก
๙. ห้องสอบมีขนาดและแสงสว่างเหมาะสม	๓.๐๐	๐.๐๐	มาก
๑๐. ในห้องสอบไม่มีบอร์ดให้ความรู้หรือข้อความที่เป็นประโยชน์ต่อผู้เข้าสอบในการทำแบบทดสอบ	๓.๐๐	๐.๐๐	มาก

ตารางที่ ๓.๓ (ต่อ)

ขั้นตอนการดำเนินการ	\bar{X}	S.D.	ระดับ การปฏิบัติ
๑๑. การจัดโต๊ะเก้าอี้ในห้องสอบมีความเหมาะสม มีจำนวนตามที่ สทศ. กำหนด	๓.๐๐	๐.๐๐	มาก
๑๒. ความถูกต้องของการติดสติ๊กเกอร์ข้อมูลผู้เข้าสอบบนโต๊ะ	๓.๐๐	๐.๐๐	มาก
๑๓. กล่องแบบทดสอบอยู่ในสภาพสมบูรณ์ถูกปิดด้วยเทปกาวและรัดด้วยสายรัดที่มีโลโก้ สทศ.	๓.๐๐	๐.๐๐	มาก
๑๔. สนามสอบเปิดกล่องแบบทดสอบก่อนเวลาสอบไม่เกิน ๑ ชั่วโมง	๓.๐๐	๐.๐๐	มาก
๑๕. ซองแบบทดสอบที่บรรจุอยู่ในกล่อง มีสภาพสมบูรณ์ไม่มีรอยฉีกขาด และบริเวณปากซองมีการปิดทับด้วยสติ๊กเกอร์แบบทำลายตัวเองที่ไม่ฉีกขาด	๓.๐๐	๐.๐๐	มาก
๑๖. จำนวนซองแบบทดสอบที่บรรจุอยู่ในกล่องมีจำนวนครบถ้วนตามที่ระบุไว้หน้ากล่อง	๓.๐๐	๐.๐๐	มาก
๑๗. คณะกรรมการระดับสนามสอบปฏิบัติหน้าที่ตามคำสั่งอย่างเคร่งครัด	๓.๐๐	๐.๐๐	มาก
๑๘. กรรมการคุมสอบรายงานตัวเพื่อรับซองแบบทดสอบและกระดาษคำตอบภายในช่วงเวลา สทศ.กำหนด (ก่อนถึงเวลาสอบ ๓๐ นาที)	๒.๙๒	๐.๒๘	มาก
๑๙. สถานที่ในการรับ-ส่งแบบทดสอบและกระดาษคำตอบมีความเหมาะสม	๓.๐๐	๐.๐๐	มาก
๒๐. กรรมการคุมสอบรับซองแบบทดสอบตามวิชาสอบที่กำหนด ไม่พบการรับซองแบบทดสอบวิชาที่ยังไม่ถึงเวลาสอบไปเก็บไว้	๓.๐๐	๐.๐๐	มาก
๒๑. หลังจากรับซองแบบทดสอบแล้ว กรรมการคุมสอบนำซองแบบทดสอบไปที่ห้องสอบทันที	๓.๐๐	๐.๐๐	มาก
๒๒. สนามสอบทำการตรวจสอบข้อมูลของผู้เข้าสอบกรณีพิเศษและจัดสถานที่สำหรับผู้เข้าสอบกรณีพิเศษอย่างเหมาะสม	๓.๐๐	๐.๐๐	มาก
รวม	๒.๙๘	๐.๐๓	มาก
ระหว่างการสอบ			
๑. กรรมการคุมสอบทำการตรวจสอบหลักฐานและอุปกรณ์การสอบของผู้เข้าสอบตามที่ สทศ. กำหนด	๒.๙๒	๐.๒๘	มาก
๒. กรรมการคุมสอบชี้แจงข้อปฏิบัติและระเบียบการสอบก่อนเริ่มสอบ	๓.๐๐	๐.๐๐	มาก

ตารางที่ ๓.๓ (ต่อ)

ขั้นตอนการดำเนินการ	\bar{X}	S.D.	ระดับ การปฏิบัติ
๓. ก่อนเปิดซองแบบทดสอบ กรรมการคุมสอบเชิญผู้เข้าสอบ ๒ คนเป็น สักขีพยานในการเปิดซองแบบทดสอบ	๓.๐๐	๐.๐๐	มาก
๔. กรรมการคุมสอบแจกแบบทดสอบเรียงลำดับเลขที่นั่งสอบจากน้อยไป หามากหรือแจกเป็นรูปตัว U ตามที่กำหนด	๓.๐๐	๐.๐๐	มาก
๕. กรรมการคุมสอบแจกกระดาษคำตอบเรียงลำดับเลขที่นั่งสอบจาก น้อยไปหามากหรือแจกเป็นรูปตัว U ตามที่กำหนด	๓.๐๐	๐.๐๐	มาก
๖. ขณะอยู่ในห้องสอบผู้เข้าสอบปฏิบัติตามระเบียบของ สทศ. อย่า เคร่งครัด	๓.๐๐	๐.๐๐	มาก
๗. ไม่พบพฤติกรรมของผู้เข้าสอบที่ส่อทุจริต	๓.๐๐	๐.๐๐	มาก
๘. กรรมการคุมสอบปฏิบัติหน้าที่ได้อย่างเหมาะสม (ไม่พูดคุยกันไม่ เพิกเฉยต่อการคุมสอบ ไม่ปฏิบัติภารกิจส่วนตัวระหว่างคุมสอบ)	๓.๐๐	๐.๐๐	มาก
๙. ไม่พบการชี้แนะหรือพฤติกรรมสุมเสียงของกรรมการคุมสอบที่ ช่วยเหลือผู้เข้าสอบได้คะแนนสูงขึ้น	๓.๐๐	๐.๐๐	มาก
๑๐. ไม่พบการทุจริตในห้องสอบ (ทั้งที่เกิดจากผู้เข้าสอบหรือเกิดจาก บุคลากรประจำสนามสอบ)	๓.๐๐	๐.๐๐	มาก
๑๑. เมื่อหมดเวลาสอบกรรมการคุมสอบแจ้งให้ผู้เข้าสอบหยุดทำ แบบทดสอบทันที (ไม่มีต่อเวลาในการทำแบบทดสอบ)	๓.๐๐	๐.๐๐	มาก
๑๒. กรรมการคุมสอบไม่ได้นำแบบทดสอบมาอ่านหรือวิพากษ์วิจารณ์ ระหว่างการสอบ	๓.๐๐	๐.๐๐	มาก
รวม	๒.๙๙	๐.๐๒	มาก
หลังเสร็จสิ้นการสอบ			
๑. กรรมการคุมสอบเก็บแบบทดสอบและกระดาษคำตอบและตรวจนับ ครบถ้วนตามจำนวนทั้งผู้เข้าสอบและผู้ขาดสอบในแต่ละห้องสอบก่อน อนุญาตให้ผู้เข้าสอบออกจากห้องสอบ	๓.๐๐	๐.๐๐	มาก
๒. เมื่อกรรมการคุมสอบนำกระดาษคำตอบและแบบทดสอบมาส่งที่ กรรมการกลางได้ทำการตรวจนับก่อนที่จะปิดผนึกของกระดาษคำตอบ	๓.๐๐	๐.๐๐	มาก
๓. กระบวนการทำงานของกรรมการกลางเป็นไปตามขั้นตอนที่ สทศ. กำหนด ไม่มีการส่อทุจริตหรือปฏิบัตินอกเหนือจากที่ สทศ. กำหนด	๓.๐๐	๐.๐๐	มาก
๔. ตัวแทนศูนย์สอบเป็นผู้ทำหน้าที่ในการปิดสติ๊กเกอร์ทำลายตัวเองที่ปาก ซองกระดาษคำตอบ	๓.๐๐	๐.๐๐	มาก

ตารางที่ ๓.๓ (ต่อ)

ขั้นตอนการดำเนินการ	\bar{X}	S.D.	ระดับ การปฏิบัติ
๕. สนามสอบเก็บรวบรวมของกระดาษคำตอบอยู่ในสถานที่เหมาะสม ปลอดภัย ไม่ส่อทุจริต ก่อนบรรจุลงในกล่องสำหรับบรรจุของ กระดาษคำตอบทันที	๓.๐๐	๐.๐๐	มาก
๖. หลังเสร็จสิ้นการสอบแต่ละวิชาหัวหน้าสนามสอบและกรรมการกลาง นำของกระดาษคำตอบบรรจุลงในกล่องสำหรับบรรจุของกระดาษคำตอบ ทันที	๓.๐๐	๐.๐๐	มาก
๗. สนามสอบเก็บแบบทดสอบไว้สถานที่ปลอดภัย ไม่มีการนำมาอ่านหรือ ทำสำเนา	๓.๐๐	๐.๐๐	มาก
๘. หลังเสร็จสิ้นการสอบในแต่ละวันหัวหน้าสนามสอบได้ส่งมอบกล่อง บรรจุของกระดาษคำตอบและเอกสารให้ตัวแทนศูนย์สอบ	๓.๐๐	๐.๐๐	มาก
รวม	๓.๐๐	๐.๐๐	มาก
รวมทั้งสิ้น	๒.๙๙	๐.๐๒	มาก

จากตารางที่ ๓.๓ พบว่า ผลการการปฏิบัติงานการดำเนินการทดสอบทางการศึกษา
ระดับชาติ ระดับสนามสอบ ระดับชั้นมัธยมศึกษาปีที่ ๓ ในภาพรวมอยู่ในระดับมาก ($\bar{X} = ๒.๙๙$, S.D.
= ๐.๐๒) และเมื่อพิจารณาในแต่ละขั้นตอนการดำเนินการ มีผลการประเมินดังนี้

๑. ก่อนสอบ พบว่า โดยภาพรวมผลการการปฏิบัติงานการดำเนินการทดสอบทาง
การศึกษาระดับชาติ ระดับสนามสอบ ระดับชั้นมัธยมศึกษาปีที่ ๓ อยู่ในระดับมาก ($\bar{X} = ๒.๙๘$, S.D.
= ๐.๐๓) และเมื่อพิจารณาตามรายการ พบว่า การจัดประชุมคณะกรรมการระดับสนามสอบ
มีความเหมาะสม การเดินทางไปยังสนามสอบสะดวก สนามสอบมีระบบสาธารณูปโภคเพียงพอ
และสนามสอบมีระบบสาธารณูปโภคเพียงพอ และกรรมการคุมสอบรายงานตัวเพื่อรับของ
แบบทดสอบและกระดาษ คำตอบภายในช่วงเวลาที่กำหนด (ก่อนถึงเวลาสอบ ๓๐ นาที)
มีค่าเฉลี่ยการปฏิบัติ น้อยที่สุด ($\bar{X} = ๒.๙๒$, S.D. = ๐.๒๘) ซึ่งต้องปรับปรุงและพัฒนาต่อไป

๒. ระหว่างการสอบ พบว่า โดยภาพรวมผลการการปฏิบัติงานการดำเนินการทดสอบ
ทางการศึกษาระดับชาติ ระดับสนามสอบ ระดับชั้นมัธยมศึกษาปีที่ ๓ อยู่ในระดับมาก ($\bar{X} = ๒.๙๙$
S.D. = ๐.๐๒) และเมื่อพิจารณาตามรายการ พบว่า กรรมการคุมสอบทำการตรวจสอบหลักฐาน
และอุปกรณ์การสอบของผู้เข้าสอบตามที่ สทศ. กำหนด มีค่าเฉลี่ยการปฏิบัติ น้อยที่สุด ($\bar{X} = ๒.๙๒$,
S.D. = ๐.๒๘) ซึ่งต้องปรับปรุงและพัฒนาต่อไป

๓. หลังเสร็จสิ้นการสอบ พบว่า โดยภาพรวมผลการการปฏิบัติงานการดำเนินการทดสอบ
ทางการศึกษาระดับชาติ ระดับสนามสอบ ระดับชั้นมัธยมศึกษาปีที่ ๓ อยู่ในระดับมาก ($\bar{X} = ๓.๐๐$,
S.D. = ๐.๐๐) และเมื่อพิจารณาตามรายการ พบว่า ทุกประเด็นมีค่าเฉลี่ยการปฏิบัติ ระดับมาก ($\bar{X} =$
๓.๐๐, S.D. = ๐.๐๐)

ตารางที่ ๓.๔ แสดงจำนวนตัวแทนศูนย์สอบ และร้อยละการปฏิบัติของตัวแทนศูนย์สอบ ระดับ
ชั้นมัธยมศึกษาปีที่ ๓ ที่ปฏิบัติตามแนวปฏิบัติที่ สทศ. กำหนด

ขั้นตอนการดำเนินการ	เป็นตามแนวปฏิบัติ(คน)	ร้อยละ
๑. นำส่งกล่องแบบทดสอบ กล่องกระดาษคำตอบ เอกสารและอุปกรณ์ที่เกี่ยวข้องกับการจัดสอบ จากศูนย์สอบไปยังสนามสอบครบถ้วนอยู่ในสภาพเรียบร้อยและปลอดภัย	๒๔	๑๐๐.๐๐
๒. หัวหน้าสนามสอบปฏิบัติหน้าที่ด้วยความรับผิดชอบ และเป็นตามคู่มือการจัดสอบของ สทศ. ทุกคน	๒๔	๑๐๐.๐๐
๓. กรรมการกลางปฏิบัติหน้าที่ด้วยความรับผิดชอบและเป็นตามคู่มือการจัดสอบของ สทศ. ทุกคน	๒๔	๑๐๐.๐๐
๔. กรรมการคุมสอบปฏิบัติหน้าที่ด้วยความรับผิดชอบและเป็นตามคู่มือการจัดสอบของ สทศ. ทุกคน	๒๔	๑๐๐.๐๐
๕. ผู้เข้าสอบปฏิบัติตามระเบียบการเข้าห้องสอบ	๒๔	๑๐๐.๐๐
๖. การเปิดกล่องแบบทดสอบและกล่องกระดาษคำตอบตามเวลาที่ สทศ. กำหนด	๒๔	๑๐๐.๐๐
๗. การตรวจนับจำนวนกระดาษคำตอบครบถ้วนแล้วปิดผนึกซองและปิดทับด้วยสติ๊กเกอร์แบบทำลายตัวเองทันที เมื่อเสร็จสิ้นการสอบในแต่ละวิชา	๒๔	๑๐๐.๐๐
๘. การดำเนินการจัดสอบของสนามสอบมีความเรียบร้อย โปร่งใส ยุติธรรม	๒๔	๑๐๐.๐๐
๙. การบรรจุกระดาษคำตอบลงในกล่อง เมื่อเสร็จสิ้นการสอบในแต่ละวิชา	๒๔	๑๐๐.๐๐
๑๐. การส่งกล่องกระดาษคำตอบ กล่องแบบทดสอบ และเอกสารที่เกี่ยวข้องกับการจัดสอบ จากสนามสอบไปยังศูนย์สอบครบถ้วนอยู่ในสภาพเรียบร้อยและปลอดภัย	๒๔	๑๐๐.๐๐
รวมทั้งสิ้น	๒๔๐	๑๐๐.๐๐

จากตารางที่ ๓.๔ พบว่า จำนวนตัวแทนศูนย์สอบ และร้อยละการปฏิบัติของตัวแทนศูนย์สอบ ระดับชั้นมัธยมศึกษาปีที่ ๓ ที่ปฏิบัติตามแนวปฏิบัติที่ สทศ. กำหนด มีค่าเท่ากับ ๒๔๐ คน คิดเป็นร้อยละ ๑๐๐

๒. การเยี่ยมสนามสอบจัดการทดสอบทางการศึกษาระดับชาตินิยมขั้นพื้นฐาน (O-NET)

สำนักงานศึกษาธิการจังหวัดนครสวรรค์เป็นหน่วยงานทางการศึกษาระดับจังหวัด โดยมีบทบาทหน้าที่และความรับผิดชอบดังนี้ ๑) ประสานและดำเนินงานร่วมกับสถาบันบัณฑิตสอบทางการศึกษาแห่งชาติ (องค์การมหาชน) เพื่อให้การทดสอบการศึกษาระดับชาติเป็นไปตามมาตรฐาน

การทดสอบทางการศึกษาแห่งชาติ ๒) กำหนดนโยบายและแนวปฏิบัติในการบริหารการทดสอบให้มีมาตรฐานเดียวกันทั้งจังหวัด ๓) บริหารบุคลากรให้มีความเหมาะสมทั้งระดับศูนย์สอบและสนามสอบ โดยเฉพาะเรื่องการไม่มีผลประโยชน์ทับซ้อน ๔) ส่งเสริมและสนับสนุนให้ศูนย์สอบปฏิบัติตามนโยบายและแนวปฏิบัติทั้งระดับ สทศ. และระดับจังหวัดอย่างเคร่งครัดให้เกิดประสิทธิผลและประสิทธิภาพ ๕) กำกับ ติดตามและประเมินการจัดการสอบ ทั้งในระดับศูนย์สอบและสนามสอบให้สำเร็จ มีความเรียบร้อย บรรลุวัตถุประสงค์ของการทดสอบ โดยเฉพาะเรื่องความโปร่งใสและยุติธรรมและเป็นไปตามมาตรฐานการทดสอบทางการศึกษาแห่งชาติ เพื่อให้การดำเนินการทดสอบ O-NET ชั้นประถมศึกษาปีที่ ๖ และชั้นมัธยมศึกษาปีที่ ๓ ปีการศึกษา ๒๕๖๒ ของจังหวัดนครสวรรค์เป็นไปด้วยความเรียบร้อย โปร่งใส ยุติธรรม เป็นไปตามมาตรฐานการทดสอบทางการศึกษา

ดังนั้นสำนักงานศึกษาธิการจังหวัดนครสวรรค์ จึงมีประกาศสำนักงานศึกษาธิการจังหวัดนครสวรรค์ ที่ ๑๒/๒๕๖๓ เรื่อง แต่งตั้งคณะกรรมการตรวจเยี่ยมสนามทดสอบทางการศึกษาระดับชาติขั้นพื้นฐาน ปีการศึกษา ๒๕๖๒ วัตถุประสงค์ เพื่อเพื่อกำกับ ติดตาม และประเมินผลการจัดสอบการศึกษาระดับชาติขั้นพื้นฐาน จังหวัดนครสวรรค์ ปีการศึกษา ๒๕๖๒ ระดับชั้นประถมศึกษาปีที่ ๖ และระดับชั้นมัธยมศึกษาปีที่ ๓ ให้เป็นไปด้วยความเรียบร้อย โปร่งใส ยุติธรรม เป็นไปตามมาตรฐานการทดสอบทางการศึกษาแห่งชาติ ซึ่งผลการตรวจเยี่ยมปรากฏ ดังนี้

๒.๑ การแต่งตั้งคณะกรรมการตรวจเยี่ยมสนามทดสอบทางการศึกษาระดับชาติขั้นพื้นฐานปีการศึกษา ๒๕๖๒

การดำเนินการทดสอบ O-NET ชั้นประถมศึกษาปีที่ ๖ และชั้นมัธยมศึกษาปีที่ ๓ ปีการศึกษา ๒๕๖๒ ของจังหวัดนครสวรรค์ ได้แต่งตั้งคณะกรรมการตรวจเยี่ยมสนามทดสอบทางการศึกษาระดับชาติขั้นพื้นฐาน ปีการศึกษา ๒๕๖๒ ปฏิบัติหน้าที่ในวันที่ ๑-๒ กุมภาพันธ์ ๒๕๖๓ ดังนี้

คณะกรรมการที่ปรึกษา

- | | |
|--|---------------------|
| ๑. นายเพชรรัตน์ นิมพันธ์ุ ศึกษาธิการจังหวัดนครสวรรค์ | ประธานกรรมการ |
| ๒. นางวรรณวิภา สมรภูมิ ผอ. กลุ่มติดตามและประเมินผล | กรรมการและเลขานุการ |

มีหน้าที่ กำกับ ติดตามการดำเนินการทดสอบทางการศึกษาระดับชาติขั้นพื้นฐานระดับจังหวัดให้เป็นไปตามนโยบายของสถาบันทดสอบทางการศึกษาแห่งชาติ (องค์การมหาชน) และเป็นไปตามมาตรฐานการทดสอบทางการศึกษาแห่งชาติ ส่งเสริมและสนับสนุนให้ศูนย์สอบและสนามสอบปฏิบัติตามนโยบายและแนวปฏิบัติอย่างเคร่งครัดให้เกิดประสิทธิภาพ เป็นไปด้วยความเรียบร้อย โปร่งใส ยุติธรรม เพื่อสร้างความเชื่อมั่นและยอมรับทั้งระดับประเทศ

คณะกรรมการตรวจเยี่ยมสนามการทดสอบการศึกษาระดับชาติขั้นพื้นฐาน (O-NET) ปีการศึกษา
๒๕๖๒ จังหวัดนครสวรรค์ ประกอบด้วย

ที่	ชื่อสนามสอบ	ที่ตั้ง	สนาม สอบ	ชื่อกรรมการตรวจเยี่ยม	เบอร์โทร
๑	ปวีณาวิทยา	เก้าเหลียว	ป.๖/ม.๓	น.ส.สุรรัตน์ โตเขียว	๐๘๑๓๙๕๕๒๖๖
๒	โกรกพระพิทยาคม	โกรกพระ	ป.๖	ว่าที่ ร.ต.หญิง สายสุนีย์ เทพสุขเอี่ยม	๐๘๖๖๕๕๑๒๑๙
๓	เทศบาล ๑ (บ้านชุมแสง)	ชุมแสง	ม.๓	นายคณิตกร โชคครองยศ	๐๖๓๘๗๙๘๕๓๖
๔	พานิชสงเคราะห์	ชุมแสง	ป.๖	นายคณิตกร โชคครองยศ	๐๖๓๘๗๙๘๕๓๖
๕	รังสรรค์วิทยา	ตากฟ้า	ป.๖	นางสาววรมน วิตะเสวีระ นายอุเทน อ้อสิทธิสมบูรณ์	๐๘๑๓๙๕๕๒๖๖ ๐๘๙๕๖๘๒๒๗๗
๖	ปรียาโชติ	ตากลิ	ป.๖	นายกิตติเชษฐ์ อักษร	๐๙๗๓๙๕๓๖๓๖
๗	อุตสาหกรรมวิทยา	ตากลิ	ป.๖	นายกิตติเชษฐ์ อักษร	๐๙๗๓๙๕๓๖๓๖
๘	เทศบาลตากลิ	ตากลิ	ม.๓	นายกิตติเชษฐ์ อักษร	๐๙๗๓๙๕๓๖๓๖
๙	สามมิตร	ท่าตะโก	ป.๖	นายศัพพัฒน์ ชนอัครสวัสดิ์	๐๘๔๑๕๕๒๙๘๙
๑๐	นิมิตศึกษา	ไพศาลี	ป.๖	นายศัพพัฒน์ ชนอัครสวัสดิ์	๐๘๔๑๕๕๒๙๘๙
๑๑	วัดโคกเดื่อวิทยา	ไพศาลี	ม.๓	นายศัพพัฒน์ ชนอัครสวัสดิ์	๐๘๔๑๕๕๒๙๘๙
๑๒	เยาวชนพัฒนา	บรรพตพิสัย	ป.๖/ม.๓	นายภิรมย์ บุญเยี่ยม	๐๘๗๑๙๔๓๗๐๒
๑๓	บูรพาศึกษา	ลาดยาว	ป.๖/ม.๓	นายภิรมย์ บุญเยี่ยม	๐๘๗๑๙๔๓๗๐๒
๑๔	พยุหะวิทยา	พยุหะคีรี	ป.๖/ม.๓	ว่าที่ ร.ต.หญิง สายสุนีย์ เทพสุขเอี่ยม	๐๘๖๖๕๕๑๒๑๙
๑๕	เขนตโยเซฟนครสวรรค์	เมือง	ป.๖/ม.๓	นางสาวสุรรัตน์ โตเขียว	๐๘๑๓๙๕๕๒๖๖
๑๖	เทศบาลวัดช่องคีรีฯ	เมือง	ป.๖	นางสาวอารีญา วันจันทร์	๐๘๖๔๔๑๗๑๓๙
๑๗	เทศบาลวัดศรีประชาสรรค์	เมือง	ป.๖	นางสาวอารีญา วันจันทร์	๐๘๖๔๔๑๗๑๓๙
๑๘	เทศบาลวัดสุคตวราราม		ม.๓	นางสาวอารีญา วันจันทร์	๐๘๖๔๔๑๗๑๓๙
๑๙	โพนีสารศึกษา	เมือง	ป.๖/ม.๓	นางสาวจุฑามาศ ทรายแก้ว นางวรรณวิภา สมรภูมิ	๐๙๑๓๙๕๒๑๖๖ ๐๙๗๒๒๗๙๒๔๙
๒๐	ลาซาลโชติรวี นครสวรรค์	เมือง	ป.๖/ม.๓	นางสาวจุฑามาศ ทรายแก้ว นางวรรณวิภา สมรภูมิ	๐๙๑๓๙๕๒๑๖๖ ๐๙๗๒๒๗๙๒๔๙
๒๑	อนุชนวัฒนา	เมือง	ป.๖	นางวรรณวิภา สมรภูมิ นางสาวจุฑามาศ ทรายแก้ว	๐๙๗๒๒๗๙๒๔๙ ๐๙๑๓๙๕๒๑๖๖
๒๒	สวนกุหลาบวิทยาลัย (จирประวัติ) นครสวรรค์	เมือง	ม.๓	นางวรรณวิภา สมรภูมิ นางสาวจุฑามาศ ทรายแก้ว	๐๙๗๒๒๗๙๒๔๙ ๐๙๑๓๙๕๒๑๖๖

มีหน้าที่ เป็นคณะกรรมการกำกับติดตาม และประเมินการจัดการสอบทั้งในระดับสนามสอบ
ให้ดำเนินการจัดสอบ O-NET สำเร็จ มีความเรียบร้อย บรรลุวัตถุประสงค์ของการทดสอบ โดยเฉพาะ

เรื่องความโปร่งใสและยุติธรรม และเป็นไปตามมาตรฐานการทดสอบทางการศึกษาแห่งชาติ วิเคราะห์
สังเคราะห์ข้อมูลผลการกำกับ ติดตามและประเมินผลการจัดสอบของศูนย์สอบ และสนามสอบ จัดทำ
เป็นรายงานสรุปผลการกำกับ ติดตามและประเมินผลการดำเนินการทดสอบทางการศึกษาระดับชาติ
ขั้นพื้นฐาน (O-NET) ปีการศึกษา ๒๕๖๒

๒.๒ ผลการตรวจเยี่ยมสนามสอบ

๑) ข้อมูลทั่วไป

ตารางที่ ๓.๕ แสดงข้อมูลชื่อสนามสอบ ระดับชั้นที่จัดสอบ ชื่อหัวหน้าสนามสอบ

ที่	ชื่อสนามสอบ	สังกัด	จัดสอบระดับชั้น	ชื่อหัวหน้าสนามสอบ
๑	โรงเรียนโกรกพระพิทยาคม	สช.	ป.๖	นายวิญญู เมฆไตรรัตน์
๒	โรงเรียนเซนต์โยเซฟนครสวรรค์	สช.	ป.๖	นางสาวสุนิรัตน์ เปลี้นบำรุง
๓	โรงเรียนเทศบาล ๑ (บ้านชุมแสง)	อปท.	ป.๖	นางสาวฉัฐพร สุวรรณกนิษฐ์
๔	โรงเรียนเทศบาลวัดช่องศรีศรีสถิตวราราม	อปท.	ป.๖	นางสาวดารารัตน์ สุทธิวงศ์
๕	โรงเรียนเทศบาลวัดศรีประชาสรรค์	อปท.	ป.๖	นายสุธน สนธิสุวรรณ
๖	โรงเรียนนิมิตศึกษา	สช.	ป.๖	นางศศิธร มีสมสืบ
๗	โรงเรียนบูรพาศึกษา	สช.	ป.๖	นางสาวเลขา บูรพาชีพ
๘	โรงเรียนปริยาโชติ	สช.	ป.๖	นางสาวจิตรแก้ว พงษ์ไชย
๙	โรงเรียนปวีณาวิทยา	สช.	ป.๖	นางวีณา พูลภูมิ
๑๐	โรงเรียนพยุหะวิทยา	สช.	ป.๖	นางวรรณทิวา หมวกแก้ว
๑๑	โรงเรียนพานิชสงเคราะห์	สช.	ป.๖	นางเน่งน้อย มีสมสืบ
๑๒	โรงเรียนโพธิสารศึกษา	สช.	ป.๖	นางศิวารมย์ ศิริภาพ
๑๓	โรงเรียนเยาวชนพัฒนา	สช.	ป.๖	นางสาวธิดารัตน์ อ่องยิ้ม
๑๔	โรงเรียนรังสรรค์วิทยา	สช.	ป.๖	นางสาวสุจิตราภรณ์ ปานเทศ
๑๕	โรงเรียนลาซาลโชติรวินครสวรรค์	สช.	ป.๖	นางสาวทัศนีย์ กรรณิกา
๑๖	โรงเรียนสามมิตร	สช.	ป.๖	ดร.นาถนรินทร์ เพทายเทียมทอง
๑๗	โรงเรียนอนุชนวัฒนา	สช.	ป.๖	นางกิตติยา วรประวัตติ
๑๘	โรงเรียนอนุสาหะวิทยา	สช.	ป.๖	นางวันเพ็ญ เสรีพันธ์พานิช
๑๙	โรงเรียนเซนต์โยเซฟนครสวรรค์	สช.	ม.๓	นางสาวสุนิรัตน์ เปลี้นบำรุง
๒๐	โรงเรียนเทศบาล ๑ (บ้านชุมแสง)	อปท.	ม.๓	นางสาวฉัฐพร สุวรรณกนิษฐ์
๒๑	โรงเรียนเทศบาลตากาลี	อปท.	ม.๓	นายเชาว์ ชังกริส
๒๒	โรงเรียนเทศบาลวัดสุคตวราราม	อปท.	ม.๓	นายฐิติพันธ์ ทัพภุชณ
๒๓	โรงเรียนบูรพาศึกษา	สช.	ม.๓	นางสาวเลขา บูรพาชีพ
๒๔	โรงเรียนปวีณาวิทยา	สช.	ม.๓	นางวีณา พูลภูมิ
๒๕	โรงเรียนพยุหะวิทยา	สช.	ม.๓	นางวรรณทิวา หมวกแก้ว
๒๖	โรงเรียนโพธิสารศึกษา	สช.	ม.๓	นางศิวารมย์ ศิริภาพ
๒๗	โรงเรียนเยาวชนพัฒนา	สช.	ม.๓	นางสาวธิดารัตน์ อ่องยิ้ม

ตารางที่ ๓.๕ (ต่อ)

ที่	ชื่อสนามสอบ	สังกัด	จัดสอบระดับชั้น	ชื่อหัวหน้าสนามสอบ
๒๘	โรงเรียนลาซาลโชติรวินครสวรรค์	สช.	ม.๓	นางสาวทัศนีย์ กรรณิกา
๒๙	โรงเรียนวัดโคกเค็ดอวิทยา	สช.	ม.๓	นายมานพ วงษ์สอาด
๓๐	โรงเรียนสวนกุหลาบวิทยาลัย (จิระประวัตติ) นครสวรรค์	อบจ.	ม.๓	นายอภิรักษ์ อุ่นใจ

๒) ข้อมูลการจัดสอบ

ตารางที่ ๓.๖ แสดงข้อมูลการจัดสอบของแต่ละสนามสอบ

ที่	ชื่อสนามสอบ	จัดสอบ ระดับชั้น	จำนวน ห้องสอบ	จำนวน อาคารสอบ	จำนวน คณะกรรมการ	จำนวน นักเรียนที่ เข้าสอบ	จำนวน นักเรียนที่ ขาดสอบ
๑	โรงเรียนโกรกพระพิทยาคม	ป.๖	๒	๑๔	๑๑	๔๙	๑
๒	โรงเรียนเซนต์โยเซฟนครสวรรค์	ป.๖	๑๔	๒	๔๕	๓๙๐	๗
๓	โรงเรียนเทศบาล ๑ (บ้านชุมแสง)	ป.๖	๓	๑	๑๕	๗๙	-
๔	โรงเรียนเทศบาลวัดช่องศรีศรี สิทธิวราราม	ป.๖	๑๗	๔	๕๗	๔๖๓	๑๘
๕	โรงเรียนเทศบาลวัดศรีประชา สวรรค์	ป.๖	๓	๑	๑๓	๗๗	๒
๖	โรงเรียนนิมิตศึกษา	ป.๖	๗	๑	๒๗	๒๐๒	๕
๗	โรงเรียนบูรพาศึกษา	ป.๖	๒	๑	๑๑	๓๖	-
๘	โรงเรียนปรีชาโชติ	ป.๖	๑๖	๑	๕๒	๔๔๔	๑๗
๙	โรงเรียนปวิณวิทยา	ป.๖	๒	๑	๑๐	๓๓	-
๑๐	โรงเรียนพยุหะวิทยา	ป.๖	๗	๑	๒๔	๒๐๓	๖
๑๑	โรงเรียนพณิชยสงเคราะห์	ป.๖	๖	๑	๒๒	๑๗๐	-
๑๒	โรงเรียนโพธิสารศึกษา	ป.๖	๑๓	๒	๔๐	๓๖๗	๑
๑๓	โรงเรียนเยาวชนพัฒนา	ป.๖	๔	๑	๑๕	๑๐๑	๔
๑๔	โรงเรียนรังสรรค์วิทยา	ป.๖	๕	๑	๒๐	๑๓๙	-
๑๕	โรงเรียนลาซาลโชติรวินครสวรรค์	ป.๖	๑๓	๑	๓๘	๓๖๓	๒
๑๖	โรงเรียนสามมิตร	ป.๖	๓	๑	๑๓	๕๖	๑
๑๗	โรงเรียนอนุชนวัฒนา	ป.๖	๑๐	๑	๓๒	๒๙๑	-
๑๘	โรงเรียนอุสาหาวิทยา	ป.๖	๖	๑	๒๑	๑๕๘	๑
๑๙	โรงเรียนเซนต์โยเซฟนครสวรรค์	ม.๓	๑๑	๑	๓๓	๓๐๘	๑๐
๒๐	โรงเรียนเทศบาล ๑ (บ้านชุมแสง)	ม.๓	๒	๑	๑๒	๔๓	๑
๒๑	โรงเรียนเทศบาลตาคี	ม.๓	๘	๑	๒๙	๒๐๘	๒๓
๒๒	โรงเรียนเทศบาลวัดสุคตวราราม	ม.๓	๑๕	๑	๕๓	๔๒๓	๑๙

ตารางที่ ๓.๖ (ต่อ)

ที่	ชื่อสนามสอบ	จัดสอบ ระดับชั้น	จำนวน ห้องสอบ	จำนวน อาคารสอบ	จำนวน คณะกรรมการ	จำนวน นักเรียนที่ เข้าสอบ	จำนวน นักเรียนที่ ขาดสอบ
๒๓	โรงเรียนบูรพาศึกษา	ม.๓	๑	๑	๙	๒๙	๑
๒๔	โรงเรียนปวีณาวิทยา	ม.๓	๑	๑	๙	๑๕	-
๒๕	โรงเรียนพยุหะวิทยา	ม.๓	๖	๑	๒๐	๑๖๓	๗
๒๖	โรงเรียนโพธิสารศึกษา	ม.๓	๑๐	๑	๓๑	๒๙๓	๔
๒๗	โรงเรียนเยาวชนพัฒนา	ม.๓	๓	๑	๑๓	๗๗	๒
๒๘	โรงเรียนลาซาลโชติรวินครสวรรค์	ม.๓	๑๔	๑	๕๒	๓๙๐	๓
๒๙	โรงเรียนวัดโคกเคี้ยววิทยา	ม.๓	๖	๑	๒๕	๑๔๑	๑๗
๓๐	โรงเรียนสวนกุหลาบวิทยาลัย (จิระประวัตินครสวรรค์)	ม.๓	๔	๑	๑๕	๑๐๔	๑๐

๓) สภาพบริบททั่วไปของสนามสอบ

การจัดสอบของทุกสนามสอบเป็นไปด้วยความเรียบร้อย การจัดสอบเป็นไปตามระเบียบที่ สทศ. กำหนด โดยสนามสอบระดับประถมศึกษาปีที่ ๖ จัดสอบในวันที่ ๑ กุมภาพันธ์ ๒๕๖๓ เริ่มสอบเวลา ๐๙.๐๐ น. สนามสอบระดับชั้นมัธยมศึกษาปีที่ ๓ จัดสอบในวันที่ ๑-๒ กุมภาพันธ์ ๒๕๖๓ เริ่มสอบเวลา ๑๐.๐๐ น.

๔) การดำเนินงานของสนามสอบ

สนามสอบจัดสอบ O-NET ปีการศึกษา ๒๕๖๒ ได้ปฏิบัติตามแนวปฏิบัติที่อยู่ในคู่มือจัดสอบอย่างเคร่งครัดในเรื่องต่อไปนี้

๔.๑) การจัดสอบ

๖.๑.๑) ชั้นประถมศึกษาปีที่ ๖ ให้จัดสนามสอบโดยกำหนด ๑ กลุ่มเครือข่ายโรงเรียนเป็นหนึ่งสนามสอบ

๖.๑.๒) ชั้นมัธยมศึกษาปีที่ ๓ ให้จัดสนามสอบโดยกำหนด ๑ อำเภอหรือกลุ่มเครือข่ายโรงเรียนเป็น ๑ สนามสอบ

๔.๒) การแต่งตั้งตัวแทนศูนย์สอบไปประจำที่สนามสอบ

ศูนย์สอบพิจารณาแต่งตั้งตัวแทนศูนย์สอบไปประจำที่สนามสอบ โดยให้ศูนย์สอบพิจารณาแต่งตั้งจากบุคลากรภายในศูนย์สอบ ครูต่างเครือข่ายที่มีคุณสมบัติเหมาะสมหรือจากหน่วยงานอื่นๆตามความเหมาะสม อัตรา ๒ คน/สนามสอบ เพื่อทำหน้าที่เป็นผู้ดูแลความเรียบร้อยภายในสนามสอบและทำหน้าที่ในการรับ-ส่งแบบทดสอบและกระดาษคำตอบ

๔.๓) การแต่งตั้งตัวแทน สทศ. ประจำสนามสอบ

ในวันสอบจะมีบุคลากร ครู อาจารย์และนักศึกษาระดับปริญญาเอก โท ตรี หรือนิสิต/นักศึกษาชั้นปีที่ ๓-๔ ของมหาวิทยาลัยราชภัฏและมหาวิทยาลัยของรัฐเข้ามาสังเกตการปฏิบัติงานของสนามสอบและรายงานผลให้สถาบันทดสอบฯทราบ

๔.๔) การแต่งตั้งคณะกรรมการระดับสนามสอบ

ศูนย์สอบแต่งตั้งคณะกรรมการระดับสนามสอบ ตำแหน่งหัวหน้าสนามสอบ กรรมการกลาง และกรรมการคุมสอบ จากต่างกลุ่มเครือข่ายโรงเรียนที่เป็นสนามสอบ

๔.๕) การรับ-ส่งกล่องแบบทดสอบและกล่องกระดาษคำตอบ

๔.๕.๑) เมื่อศูนย์สอบได้รับกล่องแบบทดสอบและกล่องกระดาษคำตอบจาก สทศ. ศูนย์สอบต้องเก็บรักษากล่องแบบทดสอบและกล่องกระดาษคำตอบในห้องมั่นคงหรือห้องที่ปิดมิดชิด มีผู้ที่คอยดูแลตลอดเวลา ก่อนส่งมอบให้ตัวแทนศูนย์สอบนำกล่องบรรจุแบบทดสอบและกล่องกระดาษคำตอบไปส่งมอบให้สนามสอบในตอนเช้าวันสอบ

๔.๕.๒) หลังจากเสร็จสิ้นการสอบในแต่ละวัน ให้ตัวแทนศูนย์สอบเป็นผู้รับผิดชอบนำกล่องบรรจุของกระดาษคำตอบเพื่อส่งกลับ สทศ. พร้อมเอกสารประกอบการสอบส่งมอบให้ศูนย์สอบหลังเสร็จสิ้นการสอบ

๔.๖) กล่องบรรจุแบบทดสอบและกล่องกระดาษคำตอบ

กล่องบรรจุแบบทดสอบต้องปิดแน่นแล้วปิดทับด้วยเทปกาวเฉพาะของ สทศ. และมัดด้วยสายรัดของ สทศ. โดย สทศ. อนุญาตให้หัวหน้าสนามสอบเปิดกล่องแบบทดสอบได้ไม่เกิน ๑ ชั่วโมงก่อนเวลาสอบต่อหน้ากรรมการกลางและตัวแทนศูนย์สอบ

๔.๗) จำนวนชุดข้อสอบที่ใช้

ข้อสอบแต่ละวิชามีจำนวน ๖ ชุด ในแต่ละชุดจะมีการจัดเรียงลำดับข้อที่แตกต่างกัน โดย สทศ. ได้จัดสลับชุดข้อสอบไว้เป็นที่เรียบร้อย กรรมการคุมสอบต้องแจกแบบทดสอบเป็นรูปตัว U ตามที่ สทศ. กำหนด

๔.๘) การติดตามการบริหารการทดสอบ

สทศ. ร่วมมือกับหน่วยงานต้นสังกัด ในการติดตามการบริหารการทดสอบตามมาตรฐานการทดสอบทางการศึกษาแห่งชาติ โดยคณะทำงานจะเข้าตรวจเยี่ยมศูนย์สอบและสนามสอบ ในช่วงก่อนวันสอบ วันสอบ และหลังวันสอบ

๔.๙) การรับแจ้งเรื่องร้องเรียน เรื่องความไม่โปร่งใสในการสอบ

สทศ. ขอให้บุคลากรประจำสนามสอบปฏิบัติตามระเบียบของ สทศ. ว่าด้วยแนวทางปฏิบัติเกี่ยวกับการดำเนินการทดสอบ พ.ศ.๒๕๕๗ อย่างเคร่งครัด เพื่อให้การทดสอบเป็นไปด้วยความเรียบร้อยและเป็นมาตรฐานเดียวกันทั่วประเทศ

จากแนวปฏิบัติเพื่อความโปร่งใสในการจัดสอบ O-NET ปีการศึกษา ๒๕๖๒ ข้อที่ ๘ การติดตามการบริหารการทดสอบ คณะกรรมการกำกับ ติดตามและประเมินผลการจัดสอบการศึกษา

ระดับชาติขั้นพื้นฐาน จังหวัดนครสวรรค์ ปีการศึกษา ๒๕๖๒ ทุกคณะ พบว่า ทุกสนามสอบ มีการปฏิบัติตามแนวทางที่ สทศ. กำหนดไว้อย่างเคร่งครัด และการจัดสอบดำเนินไปด้วยความเรียบร้อย

๓.๒ ผลการทดสอบทางการศึกษาระดับชาติขั้นพื้นฐาน (O-NET) ปีการศึกษา ๒๕๖๒

สำนักทดสอบทางการศึกษาแห่งชาติ (องค์การมหาชน) หรือ สทศ. ได้ประกาศผลการทดสอบทางการศึกษาระดับชาติขั้นพื้นฐาน (O-NET) ปีการศึกษา ๒๕๖๒ ของนักเรียนชั้นประถมศึกษาปีที่ ๖ ชั้นมัธยมศึกษาปีที่ ๓ และชั้นมัธยมศึกษาปีที่ ๖ เรียบร้อยแล้ว ผลปรากฏดังนี้

๓.๒.๑ ผลการทดสอบทางการศึกษาระดับชาติขั้นพื้นฐาน (O-NET) ปีการศึกษา ๒๕๖๒ ของนักเรียนชั้นประถมศึกษาปีที่ ๖ ชั้นมัธยมศึกษาปีที่ ๓ และชั้นมัธยมศึกษาปีที่ ๖

ตารางที่ ๓.๗ แสดงผลการทดสอบทางการศึกษาระดับชาติขั้นพื้นฐาน (O-NET) ชั้นประถมศึกษาปีที่ ๖ ปีการศึกษา ๒๕๖๒ ภาพรวมทุกระดับและทุกสังกัด

ระดับ/สังกัด กลุ่มสาระฯ	ภาษาไทย	อังกฤษ	คณิตศาสตร์	วิทยาศาสตร์	รวมเฉลี่ย
ประเทศ	๔๙.๐๗	๓๔.๔๒	๓๒.๙	๓๕.๕๕	๓๗.๙๙
กระทรวงศึกษาธิการ	๔๙.๑๘	๓๔.๖๔	๓๓.๑๓	๓๕.๖๘	๓๘.๑๖
ภาคกลาง	๔๙.๘๒	๓๕.๐๓	๓๓.๒๙	๓๕.๘๕	๓๘.๕๐
สำนักงานศึกษาธิการภาค ๑๘	๔๘.๓๙	๓๑.๘๙	๓๑.๗๕	๓๔.๕	๓๖.๖๓
ศจ. นครสวรรค์	๔๘.๖๔	๓๒.๙๖	๓๑.๘๕	๓๔.๘๑	๓๗.๐๗
สปฐ.	๔๗.๙๔	๓๐.๐๘	๓๑.๐๓	๓๓.๒๗	๓๕.๕๘
สปป.	๔๗.๙๔	๓๐.๐๘	๓๑.๐๓	๓๓.๒๗	๓๕.๕๘
สช.	๕๐.๙๙	๓๙.๙๖	๓๔.๗	๓๘.๖๕	๔๑.๐๘
สกอ.	๕๕.๐๗	๔๒.๓๕	๓๔.๑๒	๓๕.๒๑	๔๑.๖๙
กรมส่งเสริมการปกครองท้องถิ่น	๔๔.๓๓	๒๗.๗๑	๒๖.๔๘	๓๑.๖๖	๓๒.๕๕
สปป.นว๑	๔๖.๑๗	๒๗.๒๖	๒๘.๗๑	๓๐.๘๙	๓๓.๒๖
สปป.นว๒	๔๘.๕๒	๒๘.๙๓	๓๑.๗๙	๓๓.๓๒	๓๕.๖๔
สปป.นว๓	๔๕.๖๗	๒๘.๓๗	๒๘.๘๘	๓๑.๗๒	๓๓.๖๖

จากตารางที่ ๓.๗ ผลการทดสอบทางการศึกษาระดับชาติขั้นพื้นฐาน (O-NET) ชั้นประถมศึกษาปีที่ ๖ ปีการศึกษา ๒๕๖๒ พบว่า คะแนนเฉลี่ยทุกวิชาในระดับศจ. นครสวรรค์ สูงกว่าในระดับสำนักงานศึกษาธิการภาค ๑๘ แต่ต่ำกว่าระดับประเทศ

เมื่อพิจารณารายสังกัด รายกลุ่มสาระการเรียนรู้ พบว่า ๑) โรงเรียนสังกัด สช. มีคะแนนเฉลี่ยทุกวิชาสูงกว่าระดับสำนักงานศึกษาธิการภาค ๑๘ และระดับประเทศ ๒) โรงเรียนสังกัด สกอ. มีคะแนนเฉลี่ยทุกวิชาสูงกว่าระดับสำนักงานศึกษาธิการภาค ๑๘ ส่วนในระดับประเทศ มีคะแนน

เฉลี่ยสูงกว่า ๓ วิชา ได้แก่ ภาษาไทย ภาษาอังกฤษ และวิทยาศาสตร์ ๓) โรงเรียนสังกัด สพป.นบ๒ มีคะแนนเฉลี่ยสูงกว่าระดับสำนักงานศึกษาธิการ ภาค ๑๘ ๒ วิชา ได้แก่ ภาษาไทย และคณิตศาสตร์ และ ๔) โรงเรียนสังกัดอื่นๆ มีคะแนนเฉลี่ยต่ำกว่าระดับสำนักงานศึกษาธิการภาค ๑๘ และระดับประเทศ

ตารางที่ ๓.๘ แสดงผลการทดสอบทางการศึกษาระดับชาติขั้นพื้นฐาน (O-NET) ชั้นมัธยมศึกษาปีที่ ๓ ปีการศึกษา ๒๕๖๒ ภาพรวมทุกระดับและทุกสังกัด

ระดับ/สังกัด กลุ่มสาระฯ	ภาษาไทย	อังกฤษ	คณิตศาสตร์	วิทยาศาสตร์	รวมเฉลี่ย
ประเทศ	๕๕.๑๔	๓๓.๒๕	๒๖.๗๓	๓๐.๐๗	๓๖.๓๐
กระทรวงศึกษาธิการ	๕๕.๖๓	๓๓.๖๙	๒๗.๑๙	๓๐.๒๕	๓๖.๖๙
ภาคกลาง	๕๕.๐๖	๓๓.๓๒	๒๖.๗๒	๒๙.๙๑	๓๖.๒๕
สำนักงานศึกษาธิการภาค ๑๘	๕๓.๗๔	๓๑.๒๙	๒๕.๔๓	๒๙.๔๙	๓๔.๙๙
ศจ. นครสวรรค์	๕๓.๖๙	๓๒.๐๖	๒๖.๐๓	๒๙.๖๕	๓๕.๓๖
สพฐ.	๕๔.๓๕	๓๒.๒๓	๒๖.๖๗	๒๙.๙๑	๓๕.๗๙
สพม.	๕๕.๔๗	๓๓.๖๔	๒๘.๓๙	๓๐.๓๒	๓๖.๙๖
สพป.	๕๑.๐๕	๒๘.๑	๒๑.๖๑	๒๘.๗๑	๓๒.๓๗
สช.	๕๓.๗๘	๓๓.๕๒	๒๖.๐๗	๒๙.๔๖	๓๕.๗๑
สกอ.	๔๙.๖๑	๓๐.๓๓	๒๒.๖๗	๒๗.๕๘	๓๒.๕๕
กรมส่งเสริมการปกครองท้องถิ่น	๔๘.๑๙	๒๗.๘๑	๒๐.๖๓	๒๗.๘๔	๓๑.๑๒
สถาบันพลศึกษา	๔๘.๒	๒๖.๖๑	๑๘.๑๗	๒๗.๔๙	๓๐.๑๒
สำนักงานพระพุทธศาสนา แห่งชาติ	๔๕.๙๓	๒๖.๗๕	๑๙.๘๒	๒๗.๔๙	๓๐.๐๐
สพป.นบ๑	๔๙.๐๘	๒๖.๘๙	๒๐.๑๐	๒๘.๕๓	๓๑.๑๕
สพป.นบ๒	๕๒.๗๖	๒๘.๒๗	๒๒.๕๗	๒๙.๒๙	๓๓.๒๒
สพป.นบ๓	๕๑.๒๗	๒๘.๕๖	๒๑.๗๑	๒๘.๕๘	๓๒.๕๓

จากตารางที่ ๓.๘ ผลการทดสอบทางการศึกษาระดับชาติขั้นพื้นฐาน (O-NET) ชั้นมัธยมศึกษาปีที่ ๓ ปีการศึกษา ๒๕๖๒ พบว่า คะแนนเฉลี่ยรวมในระดับศจ. นครสวรรค์ สูงกว่าในระดับสำนักงานศึกษาธิการภาค ๑๘ แต่ต่ำกว่าระดับประเทศ

เมื่อพิจารณารายสังกัด รายกลุ่มสาระการเรียนรู้ พบว่า ๑) โรงเรียนสังกัด สช. มีคะแนนเฉลี่ยสูงกว่าระดับสำนักงานศึกษาธิการภาค ๑๘ ๓ วิชา ได้แก่ ภาษาไทย ภาษาอังกฤษ และคณิตศาสตร์ และมีคะแนนเฉลี่ยสูงกว่าระดับประเทศ ๑ วิชา ได้แก่ ภาษาอังกฤษ โรงเรียนสังกัดอื่นๆ มีคะแนนเฉลี่ยทุกวิชาต่ำกว่าระดับสำนักงานศึกษาธิการภาค ๑๘ และระดับประเทศ

ตารางที่ ๓.๙ แสดงผลการทดสอบทางการศึกษาระดับชาติขั้นพื้นฐาน (O-NET) ชั้นมัธยมศึกษาปีที่ ๖
ปีการศึกษา ๒๕๖๒ ภาพรวมทุกระดับและทุกสังกัด

ระดับ/สังกัด กลุ่มสาระฯ	ภาษาไทย	สังคมฯ	อังกฤษ	คณิตศาสตร์	วิทยาศาสตร์	รวมเฉลี่ย
ประเทศ	๔๒.๒๑	๓๕.๗	๒๙.๒	๒๕.๔๑	๒๙.๒	๒๙.๘๘
กระทรวงศึกษาธิการ	๔๒.๖๗	๓๕.๙๔	๒๙.๕๙	๒๕.๘๓	๒๙.๔๔	๓๐.๒๐
ภาคกลาง	๔๒.๕๙	๓๕.๘๔	๒๙.๔๔	๒๖.๐๓	๒๙.๒๙	๓๐.๑๕
สำนักงานศึกษาธิการภาค ๑๘	๔๐.๒๗	๓๔.๖๒	๒๖.๕๔	๒๓.๓๒	๒๘.๑๖	๒๘.๑๖
ศจ. นครสวรรค์	๔๑.๑	๓๕.๒๑	๒๘.๓๑	๒๕.๑๔	๒๙.๑๔	๒๙.๔๕
สพฐ.	๔๒.๐๕	๓๕.๗๔	๒๙.๐๗	๒๖.๒	๒๙.๘๕	๓๐.๒๒
สพม.	๔๒.๑	๓๕.๗๘	๒๙.๑	๒๖.๒๔	๒๙.๘๖	๓๐.๒๕
สพป. (สพป.นว๒)	๒๘.๖๖	๒๗.๒๕	๒๐.๙๔	๑๕.๓๑	๒๘.๔๑	๒๒.๙๘
สช.	๓๙.๓๗	๓๓.๘๖	๒๖.๔๕	๒๒.๔๖	๒๖.๘๒	๒๗.๔๐
กรมส่งเสริมการปกครอง ท้องถิ่น	๓๐.๗๑	๒๙.๕๒	๒๑.๖๓	๑๖.๓๗	๒๔.๐๙	๒๒.๙๐
สถาบันพลศึกษา	๓๐.๑	๒๙.๕๔	๒๑.๖๘	๑๖.๑๕	๒๒.๗๕	๒๒.๕๓
สำนักงานพระพุทธศาสนา แห่งชาติ	๓๓.๘๔	๓๓.๕๑	๒๐.๕๒	๑๓.๗๓	๒๕.๑๓	๒๓.๒๒

จากตารางที่ ๓.๙ ผลการทดสอบทางการศึกษาระดับชาติขั้นพื้นฐาน (O-NET) ชั้นมัธยมศึกษาปีที่ ๖ ปีการศึกษา ๒๕๖๒ พบว่า คะแนนเฉลี่ยทุกวิชาในระดับศจ. นครสวรรค์ สูงกว่าในระดับสำนักงานศึกษาธิการภาค ๑๘ แต่ต่ำกว่าระดับประเทศ

เมื่อพิจารณารายสังกัด รายกลุ่มสาระการเรียนรู้ พบว่า โรงเรียนสังกัด สพม. มีคะแนนเฉลี่ยทุกวิชาสูงกว่าระดับสำนักงานศึกษาธิการภาค ๑๘ แต่มีคะแนนเฉลี่ยสูงกว่าระดับประเทศ ๓ วิชา ได้แก่ สังคมศึกษา ศาสนา และวัฒนธรรม คณิตศาสตร์ และวิทยาศาสตร์ โรงเรียนสังกัด สพป. (สพป.นว๒) มีคะแนนเฉลี่ยสูงกว่าระดับสำนักงานศึกษาธิการภาค ๑๘ ๑ วิชา ได้แก่ วิทยาศาสตร์ ส่วนโรงเรียนสังกัดอื่นๆ มีคะแนนเฉลี่ยต่ำกว่าระดับสำนักงานศึกษาธิการภาค ๑๘ และระดับประเทศ

ตารางที่ ๓.๑๐ แสดงผลการทดสอบทางการศึกษาระดับชาตินิยมขั้นพื้นฐาน (O-NET) คะแนนเฉลี่ย
ชั้นประถมศึกษาปีที่ ๖ ปีการศึกษา ๒๕๖๒ เปรียบเทียบระดับจังหวัด ระดับภาค
ระดับประเทศ

รหัส	วิชา	คะแนนเฉลี่ย ปีการศึกษา ๒๕๖๒					เปรียบเทียบระดับจังหวัด		
		ระดับ จังหวัด	ระดับภาค		ระดับประเทศ		ปีการศึกษา ๒๕๖๑-๒๕๖๒		
			ภาค๑๘	สูงกว่า/ ต่ำกว่า	ประเทศ	สูงกว่า/ ต่ำกว่า	๒๕๖๑	๒๕๖๒	เพิ่ม/ลด
๖๑	ภาษาไทย	๔๘.๖๔	๔๘.๓๙	๐.๒๕	๔๙.๐๗	-๐.๔๓	๕๕.๒๓	๔๘.๖๔	-๖.๕๙
๖๓	ภาษาอังกฤษ	๓๒.๙๖	๓๑.๘๙	๑.๐๗	๓๔.๔๒	-๑.๔๖	๓๘	๓๒.๙๖	-๕.๐๔
๖๔	คณิตศาสตร์	๓๑.๘๕	๓๑.๗๕	๐.๑	๓๒.๙	-๑.๐๕	๓๑.๗๕	๓๑.๘๕	-๓.๙
๖๕	วิทยาศาสตร์	๓๔.๘๑	๓๔.๕	๐.๓๑	๓๕.๕๕	-๐.๗๔	๓๙.๑๒	๓๔.๘๑	-๔.๓๑
ค่าเฉลี่ย		๓๗.๐๖๕	๓๖.๖๓	๐.๔๓	๓๗.๙๙	-๐.๙๒	๔๒.๐๓	๓๗.๐๗	-๔.๙๖

จากตารางที่ ๓.๑๐ ผลการทดสอบทางการศึกษาระดับชาตินิยมขั้นพื้นฐาน (O-NET) คะแนนเฉลี่ย ชั้นประถมศึกษาปีที่ ๖ ปีการศึกษา ๒๕๖๒ เปรียบเทียบระดับจังหวัด ระดับภาค ระดับประเทศ พบว่า คะแนนเฉลี่ยทุกวิชาในระดับศรจ. นครสวรรค์ สูงกว่าในระดับสำนักงานศึกษาธิการภาค ๑๘ แต่ต่ำกว่าระดับประเทศ และเมื่อเปรียบเทียบคะแนนเฉลี่ยทุกวิชา ปีการศึกษา ๒๕๖๑ และปีการศึกษา ๒๕๖๒ ผลปรากฏว่าลดลงทุกวิชา

ตารางที่ ๓.๑๑ แสดงผลการทดสอบทางการศึกษาระดับชาตินิยมขั้นพื้นฐาน (O-NET) คะแนนเฉลี่ย
ชั้นมัธยมศึกษาปีที่ ๓ ปีการศึกษา ๒๕๖๒ เปรียบเทียบระดับจังหวัด ระดับภาค
ระดับประเทศ

รหัส	วิชา	คะแนนเฉลี่ย ปีการศึกษา ๒๕๖๒					เปรียบเทียบระดับจังหวัด		
		ระดับ จังหวัด	ระดับภาค		ระดับประเทศ		ปีการศึกษา ๒๕๖๑-๒๕๖๒		
			ภาค๑๘	สูงกว่า/ ต่ำกว่า	ประเทศ	สูงกว่า/ ต่ำกว่า	๒๕๖๑	๒๕๖๒	เพิ่ม/ลด
๙๑	ภาษาไทย	๕๓.๖๙	๕๓.๗๔	-๐.๐๕	๕๕.๑๔	-๑.๔๕	๕๒.๖๒	๕๓.๖๙	๑.๐๗
๙๓	ภาษาอังกฤษ	๓๒.๐๖	๓๑.๒๙	๐.๗๗	๓๓.๒๕	-๑.๑๙	๒๘.๕๘	๓๒.๐๖	๓.๔๘
๙๔	คณิตศาสตร์	๒๖.๐๓	๒๕.๔๓	๐.๖	๒๖.๗๓	-๐.๗	๒๙.๐๗	๒๖.๐๓	-๓.๐๔
๙๕	วิทยาศาสตร์	๒๙.๖๕	๒๙.๔๙	๐.๑๖	๓๐.๐๗	-๐.๔๒	๓๕.๒๓	๒๙.๖๕	-๕.๕๘
ค่าเฉลี่ย		๓๕.๓๖	๓๔.๙๙	๐.๓๗	๓๖.๓๐	-๐.๙๔	๓๖.๓๘	๓๕.๓๖	-๑.๐๒

จากตารางที่ ๓.๑๑ ผลการทดสอบทางการศึกษาระดับชาตินิยมขั้นพื้นฐาน (O-NET) คะแนนเฉลี่ย ชั้นมัธยมศึกษาปีที่ ๓ ปีการศึกษา ๒๕๖๒ เปรียบเทียบระดับจังหวัด ระดับภาค ระดับประเทศ พบว่า คะแนนเฉลี่ย ๓ วิชาในระดับศรจ. นครสวรรค์ สูงกว่าในระดับสำนักงานศึกษาธิการภาค ๑๘ ได้แก่ ภาษาอังกฤษ คณิตศาสตร์ และวิทยาศาสตร์ แต่คะแนนเฉลี่ยทุกวิชาต่ำกว่าระดับประเทศ

และเมื่อเปรียบเทียบคะแนนเฉลี่ยทุกวิชา ปีการศึกษา ๒๕๖๑ และ ปีการศึกษา ๒๕๖๒ ผลปรากฏว่าเพิ่มขึ้น ๒ วิชา ได้แก่ ภาษาไทย และภาษาอังกฤษ

ตารางที่ ๓.๑๒ แสดงผลการทดสอบทางการศึกษาระดับชาตินิยมพื้นฐาน (O-NET) คะแนนเฉลี่ย ชั้นมัธยมศึกษาปีที่ ๖ ปีการศึกษา ๒๕๖๒ เปรียบเทียบระดับจังหวัด ระดับภาค ระดับประเทศ

รหัส	วิชา	คะแนนเฉลี่ย ปีการศึกษา ๒๕๖๒					เปรียบเทียบระดับจังหวัด		
		ระดับจังหวัด	ระดับภาค		ระดับประเทศ		ปีการศึกษา ๒๕๖๑-๒๕๖๒		
			ภาค๑๘	สูงกว่า/ต่ำกว่า	ประเทศ	สูงกว่า/ต่ำกว่า	๒๕๖๑	๒๕๖๒	เพิ่ม/ลด
๙๑	ภาษาไทย	๔๑.๑	๔๐.๒๗	๐.๘๓	๔๒.๒๑	-๑.๑๑	๔๖.๒๘	๔๑.๑	-๕.๑๘
๙๒	สังคมฯ	๓๕.๒๑	๓๔.๖๒	๐.๕๙	๓๕.๗	-๐.๔๙	๓๔.๘๖	๓๕.๒๑	๐.๓๕
๙๓	ภาษาอังกฤษ	๒๘.๓๑	๒๖.๕๔	๑.๗๗	๒๙.๒	-๐.๘๙	๓๐.๑	๒๘.๓๑	-๑.๗๙
๙๔	คณิตศาสตร์	๒๕.๑๔	๒๓.๓๒	๑.๘๒	๒๕.๕๑	-๐.๒๗	๓๐.๔๒	๒๕.๑๔	-๕.๒๘
๙๕	วิทยาศาสตร์	๒๙.๑๔	๒๘.๑๖	๐.๙๘	๒๙.๒	-๐.๐๖	๓๐.๖๙	๒๙.๑๔	-๑.๕๕
ค่าเฉลี่ย		๓๐.๑๕	๓๐.๑๕	๒๘.๑๖	๑.๙๙	๒๙.๘๘	๐.๒๗	๓๔.๔๗	๓๐.๑๕

จากตารางที่ ๓.๑๒ ผลการทดสอบทางการศึกษาระดับชาตินิยมพื้นฐาน (O-NET) คะแนนเฉลี่ย ชั้นมัธยมศึกษาปีที่ ๖ ปีการศึกษา ๒๕๖๒ เปรียบเทียบระดับจังหวัด ระดับภาค ระดับประเทศ พบว่า คะแนนเฉลี่ยทุกวิชาในระดับศรจ. นครสวรรค์ สูงกว่าในระดับสำนักงานศึกษาธิการภาค ๑๘ แต่ต่ำกว่าระดับประเทศ และเมื่อเปรียบเทียบคะแนนเฉลี่ยทุกวิชา ปีการศึกษา ๒๕๖๑ และปีการศึกษา ๒๕๖๒ ผลปรากฏว่าเพิ่มขึ้น ๑ วิชา ได้แก่ สังคมฯ

ตารางที่ ๓.๑๓ แสดงผลการทดสอบทางการศึกษาระดับชาตินิยมพื้นฐาน (O-NET) เปรียบเทียบคะแนนเฉลี่ยใน ๔ วิชา ชั้นประถมศึกษาปีที่ ๖ ปีการศึกษา ๒๕๖๐-๒๕๖๒

ที่	วิชา	คะแนนเฉลี่ย (\bar{X})		
		ปีการศึกษา ๒๕๖๐	ปีการศึกษา ๒๕๖๑	ปีการศึกษา ๒๕๖๒
๑	ภาษาไทย	๔๕.๘๘	๕๕.๒๓	๔๘.๖๔
๒	ภาษาอังกฤษ	๓๔.๙	๓๘	๓๒.๙๖
๓	คณิตศาสตร์	๓๖.๔๙	๓๕.๗๕	๓๑.๘๕
๔	วิทยาศาสตร์	๓๘.๙๒	๓๙.๑๒	๓๔.๘๑

จากตารางที่ ๓.๑๓ ผลการทดสอบทางการศึกษาระดับชาติขั้นพื้นฐาน (O-NET) เปรียบเทียบคะแนนเฉลี่ยใน ๔ วิชา ชั้นประถมศึกษาปีที่ ๖ ปีการศึกษา ๒๕๖๐-๒๕๖๒ พบว่า ทุกวิชามีแนวโน้มลดลง โดยวิชาคณิตศาสตร์ลดลงต่อเนื่อง ๓ ปี แสดงผลดังกราฟที่ ๓.๑

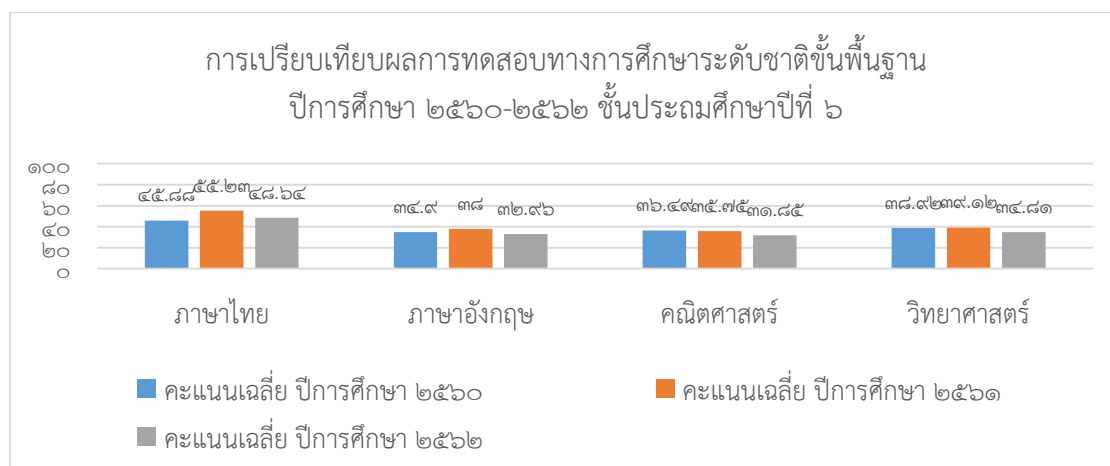

กราฟที่ ๓.๑ การเปรียบเทียบผลการทดสอบทางการศึกษาระดับชาติขั้นพื้นฐาน ปีการศึกษา ๒๕๖๐-๒๕๖๒ ชั้นประถมศึกษาปีที่ ๖

ตารางที่ ๓.๑๔ แสดงผลการทดสอบทางการศึกษาระดับชาติขั้นพื้นฐาน (O-NET) เปรียบเทียบคะแนนเฉลี่ยใน ๔ วิชา ชั้นมัธยมศึกษาปีที่ ๓ ปีการศึกษา ๒๕๖๐-๒๕๖๒

ที่	วิชา	คะแนนเฉลี่ย		
		ปีการศึกษา ๒๕๖๐	ปีการศึกษา ๒๕๖๑	ปีการศึกษา ๒๕๖๒
๑	ภาษาไทย	๔๗.๓๑	๕๒.๖๒	๕๓.๖๙
๒	ภาษาอังกฤษ	๒๙.๕๖	๒๘.๕๘	๓๒.๐๖
๓	คณิตศาสตร์	๒๕.๕๕	๒๙.๐๗	๒๖.๐๓
๔	วิทยาศาสตร์	๓๑.๙๘	๓๕.๒๓	๒๙.๖๕

จากตารางที่ ๓.๑๔ ผลการทดสอบทางการศึกษาระดับชาติขั้นพื้นฐาน (O-NET) เปรียบเทียบคะแนนเฉลี่ยใน ๔ วิชา ชั้นมัธยมศึกษาปีที่ ๓ ปีการศึกษา ๒๕๖๐-๒๕๖๒ พบว่า คะแนนเฉลี่ย ๒ วิชา มีแนวโน้มเพิ่มขึ้น ได้แก่ ภาษาไทย และภาษาอังกฤษ โดยวิชาภาษาไทยมีแนวโน้มเพิ่มขึ้นต่อเนื่อง ส่วนวิชาที่เหลือมีแนวโน้มลดลง แสดงผลดังกราฟที่ ๓.๒

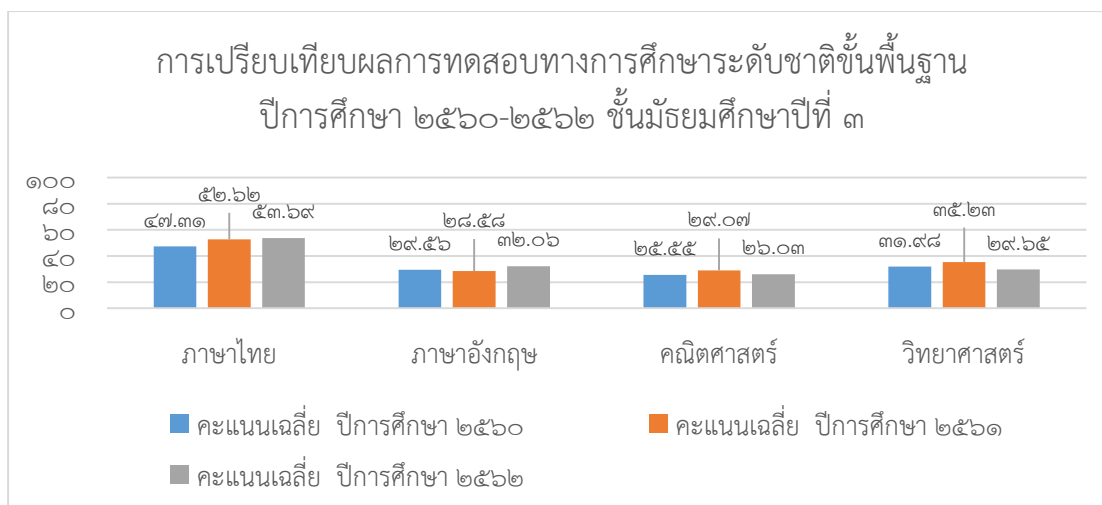

กราฟที่ ๓.๒ การเปรียบเทียบผลการทดสอบทางการศึกษาระดับชาติขั้นพื้นฐาน ปีการศึกษา ๒๕๖๐-๒๕๖๒ ชั้นมัธยมศึกษาปีที่ ๓

ตารางที่ ๓.๑๕ แสดงผลการทดสอบทางการศึกษาระดับชาติขั้นพื้นฐาน (O-NET) เปรียบเทียบ
คะแนนเฉลี่ยใน ๕ วิชา ชั้นมัธยมศึกษาปีที่ ๖ ปีการศึกษา ๒๕๖๐-๒๕๖๒

ที่	วิชา	คะแนนเฉลี่ย		
		ปีการศึกษา ๒๕๖๐	ปีการศึกษา ๒๕๖๑	ปีการศึกษา ๒๕๖๒
๑	ภาษาไทย	๔๗.๗๗	๔๖.๒๘	๔๑.๑
๒	ภาษาอังกฤษ	๒๗.๑๑	๓๐.๑	๓๕.๒๑
๓	คณิตศาสตร์	๒๓.๙๙	๓๐.๔๒	๒๘.๓๑
๔	วิทยาศาสตร์	๒๙.๒๔	๓๐.๖๙	๒๕.๑๔
๕	สังคมฯ	๓๔.๐๑	๓๔.๘๖	๒๙.๑๔

จากตารางที่ ๓.๑๕ ผลการทดสอบทางการศึกษาระดับชาติขั้นพื้นฐาน (O-NET) เปรียบเทียบ
คะแนนเฉลี่ยใน ๕ วิชา ชั้นมัธยมศึกษาปีที่ ๖ ปีการศึกษา ๒๕๖๐-๒๕๖๒ พบว่า คะแนนเฉลี่ย ๑ วิชา
มีแนวโน้มเพิ่มขึ้นต่อเนื่อง ได้แก่ ภาษาอังกฤษ ในส่วนวิชาที่เหลือมีแนวโน้มลดลง แสดงผลดังกราฟที่

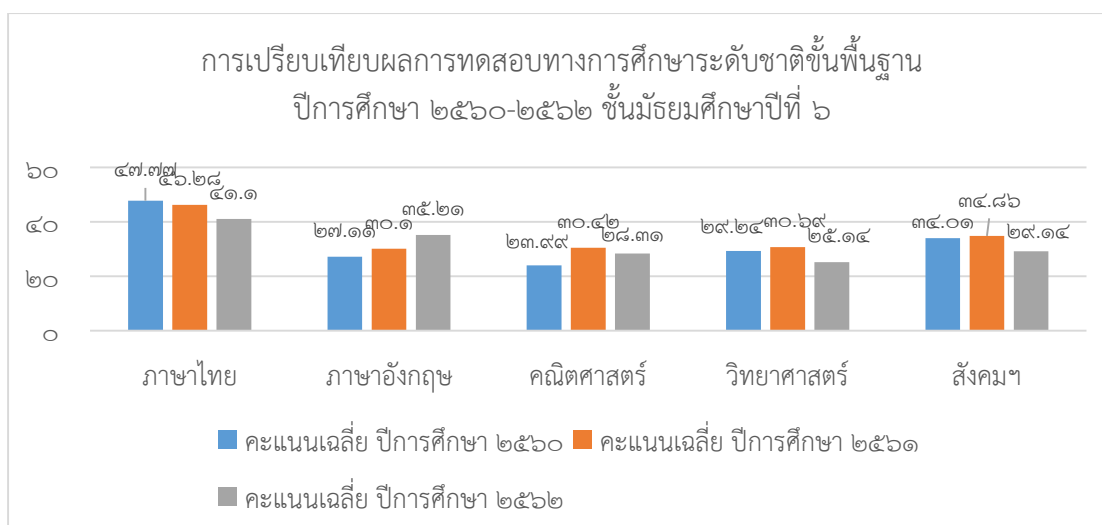

กราฟที่ ๓.๓ การเปรียบเทียบผลการทดสอบทางการศึกษาระดับชาติขั้นพื้นฐาน ปีการศึกษา ๒๕๖๐-๒๕๖๒ ชั้นมัธยมศึกษาปีที่ ๖

๓.๒.๑ ผลการทดสอบทางการศึกษาระดับชาติขั้นพื้นฐาน (O-NET) ปีการศึกษา ๒๕๖๒
ของนักเรียนชั้นประถมศึกษาปีที่ ๖ ชั้นมัธยมศึกษาปีที่ ๓ และชั้นมัธยมศึกษาปีที่ ๖ ที่สอบได้
คะแนนเต็ม ๑๐๐ คะแนน

ตารางที่ ๓.๑๖ รายชื่อโรงเรียนที่มีนักเรียนมีผลการทดสอบทางการศึกษาขั้นพื้นฐาน (O-NET)
คะแนนเต็ม ๑๐๐ คะแนน ปีการศึกษา ๒๕๖๒ จำนวน ๑๑ โรงเรียน

ที่	ชื่อโรงเรียน	อำเภอ	วิชา	ระดับชั้น	จำนวน นักเรียน(คน)
๑	ธนศรี	ชุมแสง	คณิตศาสตร์	ป.๖	๑
๒	พิพัฒน์ศึกษา	ตากฟ้า	คณิตศาสตร์	ป.๖	๑
๓	อนุบาลศรีวิชัยรัตน์	ตากลิ	คณิตศาสตร์	ป.๖	๒
๔	โพธิสารศึกษา	เมือง	คณิตศาสตร์	ป.๖	๒
			ภาษาอังกฤษ	ป.๖	๒
๕	ยุวพัฒน์นครสวรรค์	เมือง	คณิตศาสตร์	ป.๖	๔
๖	อนุบาลนครสวรรค์	เมือง	คณิตศาสตร์	ป.๖	๕
			ภาษาอังกฤษ	ป.๖	๔
๗	อนุบาลลาดยาว	ลาดยาว	คณิตศาสตร์	ป.๖	๑
๘	เซนต์โยเซฟนครสวรรค์	เมือง	ภาษาอังกฤษ	ป.๖	๒
๙	นครสวรรค์	เมือง	คณิตศาสตร์	ม.๓	๒๓
			คณิตศาสตร์	ม.๖	๑๐
๑๐	ชุมแสงชูชาติ	ชุมแสง	คณิตศาสตร์	ม.๖	๑
๑๑	ตากลิประชาสรรค์	ตากลิ	คณิตศาสตร์	ม.๓	๓
			คณิตศาสตร์	ม.๖	๑
รวม					๖๒

๓.๒.๒ ผลการทดสอบทางการศึกษาระดับชาตินี้พื้นฐาน (O-NET) ปีการศึกษา ๒๕๖๒ ของโรงเรียนที่มีคะแนนเฉลี่ย ๔ วิชา สูงสุดระดับจังหวัด ๑๐ อันดับแรก ชั้นประถมศึกษาปีที่ ๖ ชั้นมัธยมศึกษาปีที่ ๓ และชั้นมัธยมศึกษาปีที่ ๖

ตารางที่ ๓.๑๗ รายชื่อโรงเรียนที่มีคะแนนเฉลี่ย ๔ วิชา สูงสุดระดับจังหวัด ๑๐ อันดับแรก ระดับชั้นประถมศึกษาปีที่ ๖

ที่	ชื่อโรงเรียน	อำเภอ	สังกัด	คะแนนเฉลี่ย ๔ วิชา
๑	ยุวพัฒน์นครสวรรค์	เมืองนครสวรรค์	สช.	๗๐.๑๑
๒	อนุบาลศรีวิชัยรัตน์	ตากาลี	สช.	๕๙.๙๖
๓	บ้านทุ่งต้น	ลาดยาว	สพป.นว.๒	๕๘.๖๓
๔	บ้านห้วยหอม	ตากาลี	สพป.นว.๓	๕๔.๔๔
๕	อนุบาลนครสวรรค์	เมืองนครสวรรค์	สพป.นว.๑	๕๑.๙๓
๖	บ้านตะเคียนงาม	แม่วงก์	สพป.นว.๒	๕๑.๗๕
๗	โพธิสารศึกษา	เมืองนครสวรรค์	สช.	๕๐.๘๗
๘	วัดเวฬุวัน	หนองบัว	สพป.นว.๓	๕๐.๓๓
๙	บ้านดอนกระดุกเนื้อ	ลาดยาว	สพป.นว.๒	๔๘.๘๘
๑๐	พณิชยสงเคราะห์	ชุมแสง	สช.	๔๘.๕๕

ตารางที่ ๓.๑๘ รายชื่อโรงเรียนที่มีคะแนนเฉลี่ย ๔ วิชา สูงสุดระดับจังหวัด ๑๐ อันดับแรก ระดับชั้นมัธยมศึกษาปีที่ ๓

ที่	ชื่อโรงเรียน	อำเภอ	สังกัด	คะแนนเฉลี่ย ๔ วิชา
๑	โรงเรียนนครสวรรค์	เมืองนครสวรรค์	สพม.๔๒	๖๑.๙๖
๒	โพธิสารศึกษา	เมืองนครสวรรค์	สช.	๔๑.๑๕
๓	สตรีนครสวรรค์	เมืองนครสวรรค์	สพม.๔๒	๔๐.๗๗
๔	ลาซาลโซติร์วินนครสวรรค์	เมืองนครสวรรค์	สช.	๓๙.๙๖
๕	ตากาลีประชาสรรค์	ตากาลี	สพม.๔๒	๓๘.๘๑
๖	บ้านตลุกข่อยน้ำ	แม่วงก์	สพป.นว.๒	๓๘.๒๒
๗	วัดประสาธวิถิ	บรรพตพิสัย	สพป.นว.๒	๓๗.๘๘
๘	บ้านมาบแก	ลาดยาว	สพป.นว.๒	๓๗.๖๐
๙	วัดมงคลสถิตย์	บรรพตพิสัย	สพป.นว.๒	๓๗.๓๕
๑๐	เซนต์โยเซฟนครสวรรค์	เมืองนครสวรรค์	สช.	๓๗.๓๓

ตารางที่ ๓.๑๙ รายชื่อโรงเรียนที่มีคะแนนเฉลี่ย ๕ วิชา สูงสุดระดับจังหวัด ๑๐ อันดับแรก
ระดับชั้นมัธยมศึกษาปีที่ ๖

ที่	ชื่อโรงเรียน	อำเภอ	สังกัด	คะแนนเฉลี่ย ๕ วิชา
๑	โรงเรียนนครสวรรค์	เมืองนครสวรรค์	สพม.๔๒	๕๑.๐๕๘
๒	ตากลีประชาสรรค์	ตากลี	สพม.๔๒	๓๓.๘๘๖
๓	สตรีนครสวรรค์	เมืองนครสวรรค์	สพม.๔๒	๓๒.๙๒๖
๔	ลาซาลโชติรวินนครสวรรค์	เมืองนครสวรรค์	สช.	๓๑.๘๖
๕	โพธิสารศึกษา	เมืองนครสวรรค์	สช.	๓๑.๕๘๖
๖	เซนต์โยเซฟนครสวรรค์	เมืองนครสวรรค์	สช.	๓๐.๙๘๒
๗	นวมินทรราชูทิศ มัชฌิม	เมืองนครสวรรค์	สพม.๔๒	๓๐.๒๙๒
๘	ชุมแสงชนูทิศ	ชุมแสง	สพม.๔๒	๒๙.๓๒๘
๙	ลาดยาววิทยาคม	ลาดยาว	สพม.๔๒	๒๘.๙๙๘
๑๐	เทพศาลาประชาสรรค์	ลาดยาว	สพม.๔๒	๒๘.๗๘



ส่วนที่ ๔

บทสรุปและข้อเสนอแนะ



การประเมินคุณภาพการศึกษาขั้นพื้นฐาน เพื่อการประกันคุณภาพผู้เรียน ปีการศึกษา ๒๕๖๒ โดยการทดสอบทางการศึกษาระดับชาติด้านขั้นพื้นฐาน เป็นการประเมินผลสัมฤทธิ์ทางการเรียนของผู้เรียน ตามจุดมุ่งหมายของหลักสูตรการศึกษาขั้นพื้นฐาน พุทธศักราช ๒๕๕๑ ในระดับประถมศึกษาปีที่ ๖ ระดับชั้นมัธยมศึกษาปีที่ ๓ และระดับชั้นมัธยมศึกษาปีที่ ๖ โดยมีวัตถุประสงค์เพื่อ

๑. เพื่อทดสอบความรู้และความคิดรวบยอดของนักเรียนชั้นประถมศึกษาปีที่ ๖ ตามหลักสูตรแกนกลางการศึกษาขั้นพื้นฐาน พุทธศักราช ๒๕๕๑

๒. เพื่อทดสอบความรู้และความคิดรวบยอดของนักเรียนชั้นมัธยมศึกษาปีที่ ๓ ตามหลักสูตรแกนกลางการศึกษาขั้นพื้นฐาน พุทธศักราช ๒๕๕๑

๓. เพื่อทดสอบความรู้และความคิดรวบยอดของนักเรียนชั้นมัธยมศึกษาปีที่ ๖ ตามหลักสูตรแกนกลางการศึกษาขั้นพื้นฐาน พุทธศักราช ๒๕๕๑

๔. เพื่อนำผลการทดสอบไปใช้เป็นองค์ประกอบหนึ่งในการจบการศึกษา ตามหลักสูตรแกนกลางการศึกษาขั้นพื้นฐาน พุทธศักราช ๒๕๕๑

๕. เพื่อนำผลการสอบไปใช้ในการปรับปรุงคุณภาพการเรียนการสอนของโรงเรียน

๖. เพื่อนำผลการทดสอบไปใช้ในการประเมินผลการเรียนรู้ของนักเรียนระดับชาติ

๗. เพื่อนำผลการทดสอบไปใช้ในวัตถุประสงค์อื่น

ผลการดำเนินการจัดทดสอบทางการศึกษาระดับชาติด้านขั้นพื้นฐาน (O-NET) ปีการศึกษา ๒๕๖๒

๑. การบริหารจัดการทดสอบทางการศึกษาระดับชาติด้านขั้นพื้นฐาน (O-NET) ปีการศึกษา ๒๕๖๒

๑.๑ การประชุมชี้แจงระดับศูนย์สอบ

ประชุมชี้แจงรายละเอียดการดำเนินการทดสอบ โดยมีผู้เข้าร่วมประชุม จำนวน ๖๐ คน ประกอบด้วยหัวหน้าศูนย์สอบย่อย ตัวแทนศูนย์สอบ และคณะทำงานระดับศูนย์สอบ จัดประชุมชี้แจงในวันที่ ๑๗ มกราคม ๒๕๖๓ ณ ห้องประชุมแสงเทียน สำนักงานศึกษาธิการจังหวัด นครสวรรค์

๑.๒ ผลการประชุมชี้แจงระดับสนามสอบ

ประชุมชี้แจงรายละเอียดการดำเนินการทดสอบและนำผลการประชุมไปประชุมขยายผลกับคณะกรรมการระดับสนามสอบที่สนามสอบต่อไป โดยมีผู้เข้าร่วมประชุม จำนวน ๑๕๐ คน ประกอบด้วย หัวหน้าสนามสอบ ผู้ประสานงาน ตัวแทนกรรมการกลาง และตัวแทนกรรมการ

คุมสอบ จัดประชุมชี้แจงในวันที่ ๑๘ มกราคม ๒๕๖๓ ณ ห้องประชุม ๓๒ พรรษา โรงเรียนสวนกุหลาบวิทยาลัย(จิระประวัติ)นครสวรรค์ จังหวัดนครสวรรค์

๑.๓ ผลการการปฏิบัติงานการดำเนินการทดสอบทางการศึกษาระดับชาติ ระดับสนามสอบ ระดับชั้นประถมศึกษาปีที่ ๖ จำนวน ๑๘ สนามสอบ และระดับชั้นมัธยมศึกษาปีที่ ๓ จำนวน ๑๒ สนามสอบ พบว่า ในภาพรวมอยู่ในระดับมาก โดยจำนวนตัวแทนศูนย์สอบ ร้อยละของการปฏิบัติของตัวแทนศูนย์สอบ ระดับชั้นประถมศึกษาปีที่ ๖ ที่ปฏิบัติตามแนวปฏิบัติที่ สทศ. กำหนด มีค่าเท่ากับ ๓๕๘ คน คิดเป็นร้อยละ ๙๙.๔๔ และจำนวนตัวแทนศูนย์สอบ และร้อยละการปฏิบัติของตัวแทนศูนย์สอบ ระดับชั้นมัธยมศึกษาปีที่ ๓ ที่ปฏิบัติตามแนวปฏิบัติที่ สทศ. กำหนด มีค่าเท่ากับ ๒๔๐ คน คิดเป็นร้อยละ ๑๐๐

๒. การเยี่ยมสนามสอบจัดการทดสอบทางการศึกษาระดับชาติขั้นพื้นฐาน (O-NET)

๒.๑ สภาพบริบททั่วไปของสนามสอบ

การจัดสอบของทุกสนามสอบเป็นไปด้วยความเรียบร้อย การจัดสอบเป็นไปตามระเบียบที่ สทศ. กำหนด โดยสนามสอบระดับประถมศึกษาปีที่ ๖ จัดสอบในวันที่ ๑ กุมภาพันธ์ ๒๕๖๓ เริ่มสอบเวลา ๐๙.๐๐ น. สนามสอบระดับชั้นมัธยมศึกษาปีที่ ๓ จัดสอบในวันที่ ๑-๒ กุมภาพันธ์ ๒๕๖๓ เริ่มสอบเวลา ๑๐.๐๐ น.

๒.๒ การดำเนินงานของสนามสอบ

สนามสอบจัดสอบ O-NET ปีการศึกษา ๒๕๖๒ ได้ปฏิบัติตามแนวปฏิบัติที่อยู่ในคู่มือจัดสอบอย่างเคร่งครัด

ผลการทดสอบทางการศึกษาระดับชาติขั้นพื้นฐาน (O-NET) ปีการศึกษา ๒๕๖๒

๑. ผลการทดสอบทางการศึกษาระดับชาติขั้นพื้นฐาน (O-NET) ปีการศึกษา ๒๕๖๒ ของนักเรียนชั้นประถมศึกษาปีที่ ๖ ชั้นมัธยมศึกษาปีที่ ๓ และชั้นมัธยมศึกษาปีที่ ๖

โรงเรียนในจังหวัดนครสวรรค์ เข้าทดสอบจำนวน ๘๐๐ โรงเรียน จำนวนนักเรียนทั้งหมด ๒๔,๓๕๔ คน ประกอบด้วย ๑) ชั้นประถมศึกษาปีที่ ๖ จำนวน ๕๔๙ โรงเรียน จำนวนนักเรียน ๙,๖๗๖ คน ๒) ชั้นมัธยมศึกษาปีที่ ๓ จำนวน ๑๙๔ โรงเรียน จำนวนนักเรียน ๙,๓๔๗ คน และ ๓) ชั้นมัธยมศึกษาปีที่ ๖ จำนวน ๕๗ โรงเรียน จำนวนนักเรียน ๕,๐๙๔ คน

๑) ระดับชั้นประถมศึกษาปีที่ ๖ ปีการศึกษา ๒๕๖๒ พบว่า คะแนนเฉลี่ยทุกวิชาในระดับ ศรจ. นครสวรรค์สูงกว่าในระดับสำนักงานศึกษาธิการภาค ๑๘ แต่ต่ำกว่าระดับประเทศ

เมื่อเปรียบเทียบคะแนนเฉลี่ยทุกวิชา ปีการศึกษา ๒๕๖๑ และปีการศึกษา ๒๕๖๒ ผลปรากฏว่าลดลงทุกวิชา และเมื่อเปรียบเทียบคะแนนเฉลี่ยใน ๔ วิชา ชั้นประถมศึกษาปีที่ ๖ ปีการศึกษา ๒๕๖๐-๒๕๖๒ พบว่า ทุกวิชามีแนวโน้มลดลง โดยวิชาคณิตศาสตร์ลดลงต่อเนื่อง ๓ ปี

๒) ระดับชั้นมัธยมศึกษาปีที่ ๓ ปีการศึกษา ๒๕๖๒ พบว่า คะแนนเฉลี่ยรวมในระดับ ศรจ. นครสวรรค์ สูงกว่าในระดับสำนักงานศึกษาธิการภาค ๑๘ แต่ต่ำกว่าระดับประเทศ

เมื่อเปรียบเทียบคะแนนเฉลี่ยทุกวิชา ปีการศึกษา ๒๕๖๑ และ ปีการศึกษา ๒๕๖๒ ผลปรากฏว่าเพิ่มขึ้น ๒ วิชา ได้แก่ ภาษาไทย และภาษาอังกฤษ และเมื่อเปรียบเทียบคะแนนเฉลี่ยใน ๔

วิชา ชั้นมัธยมศึกษาปีที่ ๓ ปีการศึกษา ๒๕๖๐-๒๕๖๒ พบว่า คะแนนเฉลี่ย ๒ วิชา มีแนวโน้มเพิ่มขึ้น ได้แก่ ภาษาไทย และภาษาอังกฤษ โดยวิชาภาษาไทยมีแนวโน้มเพิ่มขึ้นต่อเนื่อง ในส่วนวิชาที่เหลือ มีแนวโน้มลดลง

๓) ระดับชั้นมัธยมศึกษาปีที่ ๖ ปีการศึกษา ๒๕๖๒ พบว่า คะแนนเฉลี่ยทุกวิชาในระดับ ศธจ. นครสวรรค์ สูงกว่าในระดับสำนักงานศึกษาธิการภาค ๑๘ แต่ต่ำกว่าระดับประเทศ

เมื่อเปรียบเทียบคะแนนเฉลี่ยทุกวิชา ปีการศึกษา ๒๕๖๑ และปีการศึกษา ๒๕๖๒ ผลปรากฏว่าเพิ่มขึ้น ๑ วิชา ได้แก่ สังคมฯ และเมื่อเปรียบเทียบคะแนนเฉลี่ยใน ๕ วิชา ชั้นมัธยมศึกษาปีที่ ๖ ปีการศึกษา ๒๕๖๐-๒๕๖๒ พบว่า คะแนนเฉลี่ย ๑ วิชา มีแนวโน้มเพิ่มขึ้น ต่อเนื่อง ได้แก่ ภาษาอังกฤษ ในส่วนวิชาที่เหลือมีแนวโน้มลดลง

๒. ผลการทดสอบทางการศึกษาระดับชาติขั้นพื้นฐาน (O-NET) ปีการศึกษา ๒๕๖๒ ของนักเรียนชั้นประถมศึกษาปีที่ ๖ ชั้นมัธยมศึกษาปีที่ ๓ และชั้นมัธยมศึกษาปีที่ ๖ ที่สอบได้คะแนน เต็ม ๑๐๐ คะแนน

มีนักเรียนสอบได้คะแนนเต็ม ๑๐๐ คะแนน จำนวน ๖๒ คน ประกอบด้วย

- ๑) นักเรียนระดับชั้นประถมศึกษาปีที่ ๖ จำนวน ๒๔ คน ใน ๒ วิชา ดังนี้

วิชาคณิตศาสตร์	จำนวน ๑๖ คน
วิชาภาษาอังกฤษ	จำนวน ๘ คน
- ๒) นักเรียนระดับชั้นมัธยมศึกษาปีที่ ๓ จำนวน ๒๖ คน ใน ๑ วิชา ดังนี้

วิชาคณิตศาสตร์	จำนวน ๒๖ คน
----------------	-------------
- ๓) นักเรียนระดับชั้นมัธยมศึกษาปีที่ ๖ จำนวน ๑๒ คน ใน ๑ วิชา ดังนี้

วิชาคณิตศาสตร์	จำนวน ๑๒ คน
----------------	-------------

๓. ผลการทดสอบทางการศึกษาระดับชาติขั้นพื้นฐาน (O-NET) ปีการศึกษา ๒๕๖๒ ของโรงเรียนที่มีคะแนนเฉลี่ย ๔ วิชา สูงสุดระดับจังหวัด ๑๐ อันดับแรก ชั้นประถมศึกษาปีที่ ๖ ชั้นมัธยมศึกษาปีที่ ๓ และชั้นมัธยมศึกษาปีที่ ๖

โรงเรียนที่มีคะแนนเฉลี่ยทุกวิชาสูงที่สุด ๑๐ อันดับแรก ในระดับจังหวัด ของนักเรียนระดับชั้นประถมศึกษาปีที่ ๖ นักเรียนระดับชั้นมัธยมศึกษาปีที่ ๓ และนักเรียนระดับชั้นมัธยมศึกษาปีที่ ๖ มีจำนวน ๓๐ แห่ง

การนำผลการประเมินไปใช้ประโยชน์

เพื่อให้การนำผลการทดสอบ/ประเมินคุณภาพนักเรียน ปีการศึกษา ๒๕๖๒ ทั้งในระดับชาติและระดับจังหวัด ไปใช้พัฒนาคุณภาพการศึกษาได้อย่างมีประสิทธิภาพ ส่งผลถึงตัวผู้เรียน และปรับปรุงการจัดการเรียนการสอนของโรงเรียน และการกำกับดูแลแนวทางการจัดการศึกษาจังหวัดให้เป็นไปตามจุดเน้นของกระทรวงศึกษาธิการ คือ เพิ่มผลสัมฤทธิ์ทางการเรียนของผู้เรียนใน ๕ กลุ่มสาระการเรียนรู้วิชา ได้แก่ คณิตศาสตร์ วิทยาศาสตร์ สังคมศึกษา ภาษาไทย และภาษาต่างประเทศ (ภาษาอังกฤษ) จำเป็นต้องวิเคราะห์ผลจากการประเมิน

จัดทำเป็นแผนการยกระดับคุณภาพการศึกษาในทุกๆระดับ ตั้งแต่ตัวผู้เรียนรายบุคคล สภาพการจัดการเรียนการสอนของโรงเรียน สภาพปัญหาและความต้องการ บริบทในการบริหารจัดการ การกำกับดูแลการจัดการเรียนการสอนของโรงเรียนในจังหวัด

ปัญหา/อุปสรรคที่พบ

๑. ก่อนการจัดสอบ

๑.๑ ผู้ดำเนินโครงการฯมีประสบการณ์จัดสอบน้อย
 ๑.๒ ระบบการจัดทำคำสั่งของ สทศ. ไม่เสถียร ยุ่งยาก
 ๑.๓ ครูที่เป็นคณะกรรมการจัดสอบไม่มีประสบการณ์จัดสอบ
 ๑.๔ การส่งรายชื่อคณะกรรมการจัดสอบล่าช้า
 ๑.๕ ไม่รู้จักโรงเรียนที่จะเป็นสนามสอบ เช่น ความเหมาะสมของห้องสอบ จำนวนครู และความสะดวกของคณะกรรมการที่จะไปคุมสอบ

๑.๖ คณะกรรมการจัดสอบไม่อ่านคู่มือจัดสอบ
 ๑.๗ เอกสารการจัดสอบเยอะ หาเอกสารไม่เจอ
 ๑.๘ คณะกรรมการประจำศูนย์สอบอาจประชุมไม่ครบทำให้ไม่ทราบรายละเอียด
 ๑.๙ การจัดประชุมโดยส่งตัวแทนมาประชุม ผู้เข้าประชุมไม่กลับไปถ่ายทอด ทำให้คณะกรรมการจัดสอบไม่ทราบข้อมูลทั่วถึง

๑.๑๐ การประชุมย่อยบางสนามสอบถ่ายทอดไม่ตรง หรือจัดประชุมโดยชี้แจงรายละเอียดไม่ครบทำให้คณะกรรมการดำเนินงานไม่ถูกต้อง

๑.๑๑ บทบาทหน้าที่ของตัวแทนศูนย์สอบไม่ชัดเจน ไม่เข้าใจบทบาทของตนเอง

๑.๑๒ มีบางโรงเรียนจัดห้องสอบและอาคารลงระบบเรียบร้อยตามปฏิทินของ สทศ. แต่มีการเปลี่ยนแปลงการใช้งานของอาคารนั้น ส่งผลทำให้ข้อมูลไม่ตรงตามความเป็นจริง จึงต้องไปขอแก้ไขในระบบใหม่ ซึ่งศูนย์สอบไม่สามารถแก้ไขข้อมูลได้เนื่องจากระบบปิดแล้ว ต้องประสานให้ สทศ. เป็นผู้แก้ไขข้อมูล โดยส่งชื่ออาคารเรียนและห้องเรียนไปให้ สทศ. ใหม่ และควรสร้างการรับรู้ในเรื่องนี้กับสนามสอบ

๑.๑๓ ในการจัดประชุมชี้แจงสนามสอบแบบรวมทุกสนาม ดูจะไม่ค่อยสร้างการรับรู้มากนัก เห็นควรทำจัดประชุมตามจุดประสานงานย่อย เพื่อสร้างความรู้เข้าใจอย่างใกล้ชิด

๑.๑๔ การเพิ่มลด จำนวนนักเรียนในแต่รอบปฏิทิน ดูเหมือนบางโรงเรียนไม่ได้ให้ความสนใจตลอดจนการตรวจสอบรายชื่อผู้เข้าสอบทำให้มีข้อผิดพลาดเรื่องชื่อไม่ถูกต้อง

๒. ระหว่างจัดสอบ

๒.๑ เอกสารการเงินกรอกไม่ถูกต้อง

๒.๒ จำนวนห้องสอบเยอะเกินไป ทำให้กรรมการทำงานไม่ทัน

๒.๓ คณะกรรมการคุมสอบไม่ปฏิบัติตามคู่มือ เช่น การใส่ซองกระดาษสำรองส่งคืน สทศ.

๒.๔ มีข้อผิดพลาดในการจัดสอบ ความไม่รอบคอบของครูคุมสอบที่ไม่เซ็นชื่อในกระดาษคำตอบ การใช้เอกสาร สทศ ๕ และ สทศ ๖ การแจกข้อสอบ เนื่องจากการไม่ศึกษาคู่มืออย่างจริงจัง คณะกรรมการจัดสอบระดับสนามสอบไม่เข้าใจบทบาท

๓. หลังการจัดสอบ

- ๓.๑ เร่งจัดทำเอกสาร ทำให้เอกสารผิดพลาด ไม่เรียบร้อย
- ๓.๒ การรวบรวมเอกสารเพื่อจัดส่ง สทศ. จะพบว่าเอกสารที่ได้จากสนามสอบไม่ถูกต้อง
- ๓.๓ ส่งคืนเอกสารไม่ครบในกำหนดเวลา ทำให้ต้องส่งเอกสารล่าช้า หรือส่งตามภายหลัง
- ๓.๔ เอกสารหาย ส่งเอกสารไม่ครบ เช่น รายงานการเดินทางคุมสอบ
- ๓.๕ ครูรายงานในระบบในแต่ละวิชาไม่ได้ เนื่องจากระบบไม่เสถียร

สิ่งที่ดำเนินการได้ดีและควรคงไว้

๑. การจัดเตรียมความพร้อมการจัดเตรียมเงินค่าตอบแทน การจัดทำป้ายชื่อคณะกรรมการในการดำเนินงาน ซึ่งได้รับคำชมจากสนามสอบ
๒. การตั้งศูนย์ประสานงานย่อย ซึ่งสนามสอบเทศบาลสะท้อนว่าสะดวกดี และอำนวยความสะดวกมาก ซึ่งแต่เดิมต้องเข้ามารับที่ห้องถิ่นจังหวัด
๓. สร้างความเข้าใจเกี่ยวกับเรื่องเอกสารการเงิน เนื่องจากครูเอกชนไม่คุ้นเคยกับการเบิกจ่าย

สิ่งที่ต้องปรับปรุงและพัฒนา

๑. การเลือกคณะกรรมการจัดสอบ เนื่องจากไม่รู้บริบทของครู ซึ่งทำให้บางส่วนต้องเดินทางไกล
๒. เอกสารการเงินมาก ทำให้สนามสอบสับสน

ข้อเสนอแนะ

๑. แจกเอกสารดำเนินงานในวันประชุม พร้อมชี้แจงเกี่ยวกับเอกสาร
๒. ให้กรรมการทุกคนได้มาประชุม
๓. ลดจำนวนสนามสอบลง สนามสอบที่ห้องสอบน้อย ไม่มีประสิทธิภาพ และเพิ่มสนามสอบที่มีห้องสอบจำนวนมาก
๔. คัดเลือกตัวแทนศูนย์สอบที่มีความเข้าใจมาส่งมาดำเนินงานเพื่อนำเอกสารมาส่งครบถ้วนถูกต้อง เช่น เจ้าหน้าที่ของสำนักงาน ศึกษานิเทศก์ที่เกษียณ ฯลฯ
๕. ประชุมการจัดทำเอกสารอย่างละเอียด
๖. แยกกรรมการคุมสอบ ครูเอกชนคุมสอบโรงเรียนเอกชน ครูท้องถิ่นคุมสอบโรงเรียนท้องถิ่น
๕. สนามสอบควรมีการประชุมกรรมการคุมสอบในช่วงเข้าก่อนจัดสอบ

๖. แต่งตั้งคณะกรรมการแจก-รับข้อสอบ โดยเฉพาะมีหน้าที่แจก-รับข้อสอบ และตรวจสอบความครบถ้วน ถูกต้องของเอกสาร ซึ่งเป็นคณะกรรมการจากเจ้าหน้าที่สำนักงาน และครูที่ได้รับการพัฒนาเกี่ยวกับจัดทำเอกสารอย่างดี



ภาคผนวก



ผลการทดสอบทางการศึกษาระดับชาติขั้นพื้นฐาน
ชั้นประถมศึกษาปีที่ ๖

รายงานผลการทดสอบทางการศึกษาระดับชาติด้านพื้นฐาน (O-NET)								
ชั้นประถมศึกษาปีที่ 6 ปีการศึกษา 2562								
ค่าสถิติพื้นฐานระดับโรงเรียน สังกัดสำนักงานเขตพื้นที่การศึกษาประถมศึกษา นครสวรรค์ เขต 1								
จำแนกโดยเรียงลำดับคะแนนเฉลี่ยรวมจากมากที่สุดไปน้อยสุด								
สำนักงานศึกษาธิการจังหวัด นครสวรรค์								
ที่	ชื่อโรงเรียน	อำเภอ	จำนวน ผู้เข้าสอบ	ภาษาไทย	ภาษาอังกฤษ	คณิตศาสตร์	วิทยาศาสตร์	4 วิชา
				คะแนนเฉลี่ย	คะแนนเฉลี่ย	คะแนนเฉลี่ย	คะแนนเฉลี่ย	คะแนนเฉลี่ย
1	อนุบาลนครสวรรค์	เมือง ฯ	342	59.68	52.02	48.49	47.54	51.93
2	บ้านดงขุย	ชุมแสง	4	58.38	27.5	46.25	40.44	43.14
3	วัดเกาะแก้ว	เมือง ฯ	8	53.47	39.06	37.5	40.69	42.68
4	วัดหนองหมู	พยุหะคีรี	2	60.88	37.5	35	35.5	42.22
5	วัดหนองโรง	เมือง ฯ	7	51.32	32.86	37.86	46.36	42.10
6	บ้านหนองเต่า	พยุหะคีรี	9	56.22	30.83	42.22	37.44	41.68
7	วัดวังหิน	เมือง ฯ	4	54.06	31.88	40	38.06	41.00
8	วัดดอนใหญ่	เมือง ฯ	4	50.38	36.25	35	40.63	40.57
9	บ้านเนินศาลา	โกรกพระ	5	56.65	26.5	39	39.25	40.35
10	วัดศรีสวรรค์สังฆาราม	เมือง ฯ	6	58.13	25.83	38.33	37.96	40.06
11	บ้านเนิน	ชุมแสง	11	51.8	26.59	36.82	45	40.05
12	บ้านใหม่ศึกษา	พยุหะคีรี	5	55	30.5	38	35.55	39.76
13	วัดหนองเต่า	เก้าเลี้ยว	25	49.39	31.2	40.4	37.54	39.63
14	วัดท่าทอง	เมือง ฯ	18	59.38	26.81	34.72	37.29	39.55
15	ชุมชนวัดมหาโพธิเหนือ	เก้าเลี้ยว	3	58	26.67	35	38	39.42
16	บ้านยางใหญ่	เก้าเลี้ยว	3	58.08	30.83	35	33.75	39.42
17	ชุมชนวัดบ้านแก่ง	เมือง ฯ	20	50.46	25.75	35.25	45.19	39.16
18	วัดหนองเขนง	เมือง ฯ	11	52.3	28.86	39.55	35.55	39.07
19	วัดใหม่	พยุหะคีรี	6	51.17	30	35.83	38.71	38.93
20	บ้านเขาถ้ำพระ	โกรกพระ	3	54.17	25	41.67	33.67	38.63
21	วัดปากคลองปลากด	ชุมแสง	5	55.45	30	34	33	38.11
22	บ้านซับผักกาด	พยุหะคีรี	17	51.15	25.15	38.82	35.29	37.60
23	วัดชะมั่ง	ชุมแสง	6	49.83	37.5	37.5	25.17	37.50
24	บ้านคู้งวารี	เมือง ฯ	4	47.88	41.25	25	35.44	37.39
25	สังข์บุญธรรมราษฎร์นุสรณ์	เก้าเลี้ยว	11	49	34.55	32.27	32.98	37.20

รายงานผลการทดสอบทางการศึกษาระดับชาติด้านพื้นฐาน (O-NET)								
ชั้นประถมศึกษาปีที่ 6 ปีการศึกษา 2562								
ค่าสถิติพื้นฐานระดับโรงเรียน สังกัดสำนักงานเขตพื้นที่การศึกษาประถมศึกษานครสวรรค์ เขต 1								
จำแนกโดยเรียงลำดับคะแนนเฉลี่ยรวมจากมากที่สุดไปน้อยสุด								
สำนักงานศึกษาธิการจังหวัด นครสวรรค์								
ที่	ชื่อโรงเรียน	อำเภอ	จำนวน ผู้เข้าสอบ	ภาษาไทย	ภาษาอังกฤษ	คณิตศาสตร์	วิทยาศาสตร์	4 วิชา
				คะแนนเฉลี่ย	คะแนนเฉลี่ย	คะแนนเฉลี่ย	คะแนนเฉลี่ย	คะแนนเฉลี่ย
26	บ้านสระเศรษฐี	พยุหะคีรี	1	56.5	25	25	41.75	37.06
27	วัดคลองคาง (แดงประชานุกุล)	เมือง ฯ	15	51.52	31.17	30	35.35	37.01
28	วัดวังยาง	เมือง ฯ	15	47.85	34.17	32	33.85	36.97
29	วัดวังไผ่	เมือง ฯ	7	48.04	25.71	40	32.11	36.47
30	ภานุทัตกรีธาเวทย์	โกรกพระ	10	47.95	26.75	36.5	34.63	36.46
31	วัดโพธิ์หนองยาว	ชุมแสง	5	50.4	31	35	28.85	36.31
32	วัดยางขาว	พยุหะคีรี	7	55.68	27.5	30.71	31.07	36.24
33	วัดเขามโน	เมือง ฯ	9	53.97	25.83	32.78	31.92	36.13
34	วัดมหาโพธิ์ใต้	เก้าเลี้ยว	14	46.36	28.21	31.07	38.57	36.05
35	วัดโป่งสวรรค์	พยุหะคีรี	5	49.9	28.5	32	33.45	35.96
36	ศึกษาศาสตร์	เก้าเลี้ยว	9	46.25	29.72	33.33	33.89	35.80
37	ชุมชนวัดคลองปลากด	ชุมแสง	5	51.4	35.5	27	29.05	35.74
38	บ้านโพธิ์งาม	โกรกพระ	5	58.2	24	26	34.6	35.70
39	วัดหัวดงใต้ (บางทองประชาสรรค์)	เก้าเลี้ยว	9	46.22	26.11	35.56	34.5	35.60
40	สามแยกเจ้าพระยา	พยุหะคีรี	8	49.91	30.31	31.25	30.69	35.54
41	วัดหนองโก	ชุมแสง	26	52.46	29.62	26.35	33.47	35.48
42	บ้านสุวรรณประชาพัฒนา	เมือง ฯ	6	45.42	30.42	33.33	32.71	35.47
43	วัดหนองกลอย	พยุหะคีรี	3	53.75	28.33	33.33	26	35.35
44	บ้านประชาสามัคคี	ชุมแสง	7	45.5	29.29	28.57	37.71	35.27
45	วัดเนินกะพี	โกรกพระ	5	47.8	27	28	38.1	35.23
46	บ้านเนินเวียง	โกรกพระ	14	52.54	32.68	27.5	27.73	35.11
47	พยุหะศึกษาคาร	พยุหะคีรี	64	47.2	28.55	28.91	35.5	35.04
48	วัดหนองคล่อ	พยุหะคีรี	5	48.2	35	19	37.85	35.01
49	วัดหัวกะท่อม	ชุมแสง	2	48.75	27.5	37.5	26.13	34.97
50	วัดสันติธรรม	เมือง ฯ	27	48.75	30	31.67	28.78	34.80

รายงานผลการทดสอบทางการศึกษาระดับชาติด้านพื้นฐาน (O-NET)

ชั้นประถมศึกษาปีที่ 6 ปีการศึกษา 2562

ค่าสถิติพื้นฐานระดับโรงเรียน สังกัดสำนักงานเขตพื้นที่การศึกษาประถมศึกษานครสวรรค์ เขต 1

จำแนกโดยเรียงลำดับคะแนนเฉลี่ยรวมจากมากที่สุดไปน้อยสุด

สำนักงานศึกษาธิการจังหวัด นครสวรรค์

ที่	ชื่อโรงเรียน	อำเภอ	จำนวน ผู้เข้าสอบ	ภาษาไทย	ภาษาอังกฤษ	คณิตศาสตร์	วิทยาศาสตร์	4 วิชา
				คะแนนเฉลี่ย	คะแนนเฉลี่ย	คะแนนเฉลี่ย	คะแนนเฉลี่ย	คะแนนเฉลี่ย
51	วัดดงกะพี้	ชุมแสง	13	47.96	26.35	31.54	33.27	34.78
52	ราษฎร์อุทิศ	โกรกพระ	7	47.57	30.36	29.29	31.57	34.70
53	สระวิทยา	โกรกพระ	3	54.42	29.17	31.67	22.83	34.52
54	อนุบาลเมืองนครสวรรค์ (เขากบวิวัฒน์สุขวิ	เมือง ฯ	140	46.85	29.7	29.39	32.03	34.49
55	วัดสมานประชาชน	เมือง ฯ	11	48.25	30.68	25	33.84	34.44
56	อนุบาลชุมแสง (วัดทับกฤชกลาง)	ชุมแสง	89	47.99	27.64	28.71	33.36	34.43
57	บ้านสระงาม	เมือง ฯ	5	45.75	26	38	27.7	34.36
58	เขาสระนางสรง	พยุหะคีรี	3	46.92	26.67	36.67	27.17	34.36
59	วัดกลางแดด	เมือง ฯ	6	48.92	31.67	29.17	26.92	34.17
60	บ้านท่าจันทน์ (ศักดิ์)	ชุมแสง	7	47.46	26.79	26.43	35.93	34.15
61	วัดบ้านมะเกลือ	เมือง ฯ	28	48.36	28.48	27.32	32.27	34.11
62	อนุบาลพยุหะคีรี (วัดพระปรารค์เหลือง	พยุหะคีรี	9	46	24.17	26.11	39.78	34.02
63	เขาทอง	พยุหะคีรี	51	49.07	31.23	25.39	30.2	33.97
64	วัดหนองกระโดน	เมือง ฯ	12	44.21	29.17	35.42	27.02	33.96
65	วัดบางม่วง	เมือง ฯ	12	43.02	27.29	35.42	29.94	33.92
66	วัดบ้านบน	พยุหะคีรี	11	48.05	29.32	24.55	33.61	33.88
67	วัดวังสวัสดิ์	เมือง ฯ	6	49.29	30.83	31.67	22.88	33.67
68	วัดรังงาม	เมือง ฯ	3	40.5	24.17	25	44.58	33.56
69	บ้านปากดง (เทียนศรีประสิทธิ์)	เมือง ฯ	9	53.61	23.89	29.44	27.11	33.51
70	อนุบาลเก้าเลี้ยว (เก้าเลี้ยว)	เก้าเลี้ยว	31	46.12	28.23	26.13	32.31	33.20
71	บ้านหาดสูง	โกรกพระ	6	49.13	27.08	21.67	34.63	33.13
72	วัดท่าซุด (เจริญศิลป์)	โกรกพระ	6	49.13	20.83	28.33	33.88	33.04
73	บ้านทุ่งตาหัง (ศิริราษฎร์บำรุง)	เก้าเลี้ยว	3	44.08	28.33	26.67	32.58	32.92
74	ชุมชนวัดเกยไชยเหนือ (นิรภัยประชานุก	ชุมแสง	13	44.46	24.62	30	32.54	32.91
75	บ้านสระบัว	พยุหะคีรี	17	45.72	27.21	25.29	33.21	32.86

รายงานผลการทดสอบทางการศึกษาระดับชาติด้านพื้นฐาน (O-NET)

ชั้นประถมศึกษาปีที่ 6 ปีการศึกษา 2562

ค่าสถิติพื้นฐานระดับโรงเรียน สังกัดสำนักงานเขตพื้นที่การศึกษาประถมศึกษานครสวรรค์ เขต 1

จำแนกโดยเรียงลำดับคะแนนเฉลี่ยรวมจากมากที่สุดไปน้อยสุด

สำนักงานศึกษาธิการจังหวัด นครสวรรค์

ที่	ชื่อโรงเรียน	อำเภอ	จำนวน ผู้เข้าสอบ	ภาษาไทย	ภาษาอังกฤษ	คณิตศาสตร์	วิทยาศาสตร์	4 วิชา
				คะแนนเฉลี่ย	คะแนนเฉลี่ย	คะแนนเฉลี่ย	คะแนนเฉลี่ย	คะแนนเฉลี่ย
76	วัดไผ่สิงห์	ชุมแสง	4	43.13	23.75	32.5	32	32.85
77	เนินมะกอก	พยุหะคีรี	13	43.81	34.42	24.23	28.08	32.64
78	วัดคลองยาง"ประชาพัฒนา"	ชุมแสง	11	48.45	22.73	26.36	32.75	32.57
79	วัดหนองพรมหน่อ	โกรกพระ	14	37.93	27.86	30.71	33.71	32.55
80	วัดดงเมือง	เก้าเลี้ยว	11	43.05	31.59	29.09	26.27	32.50
81	วัดมโนราษฎร์	โกรกพระ	9	47.89	25.28	27.22	29.08	32.37
82	บ้านธารห้วย	พยุหะคีรี	9	47.03	20.83	30.56	30.94	32.34
83	วัดศรีอุทุมพร	เมือง ฯ	11	47.27	27.05	29.09	25.95	32.34
84	วัดแสงรังสรรค์	ชุมแสง	3	51.25	15.83	30	32.17	32.31
85	วัดศรีอัมพวัลย์	เมือง ฯ	6	40.83	28.75	27.5	32.17	32.31
86	วัดเนินสะเดา	ชุมแสง	10	43.48	27.5	30	28.13	32.28
87	วัดมรรครังสฤษดิ์	เก้าเลี้ยว	13	46.5	22.69	25.38	34.27	32.21
88	วัดดอนสนวน	ชุมแสง	11	45.82	27.95	25.91	28.98	32.17
89	ย่านคีรี	พยุหะคีรี	11	38.93	28.18	33.18	28.23	32.13
90	วัดพันลาน	ชุมแสง	10	51.23	24	23.5	29.63	32.09
91	วัดบ้านลาด	ชุมแสง	8	41.94	26.88	26.25	32.88	31.99
92	วัดหัวถนน	เมือง ฯ	11	45.98	28.41	22.73	30.82	31.99
93	วัดคลองบางเตือ	พยุหะคีรี	12	41.06	24.79	33.33	28.58	31.94
94	บ้านช่อกระถินพัฒนา	เมือง ฯ	15	43.6	26.67	29.33	28.07	31.92
95	วัดสวรรค์ประชากร	เมือง ฯ	3	48.17	25	25	29.42	31.90
96	วัดยางงาม (ประชาพัฒนา)	เมือง ฯ	12	42.23	33.13	25	27.17	31.88
97	วัดหนองแพงพวย	เก้าเลี้ยว	9	47.08	25.83	22.22	32.03	31.79
98	บ้านเขากะลา	เมือง ฯ	4	49.31	21.25	23.75	32.06	31.59
99	วัดหาดทรายงาม	เมือง ฯ	6	46.96	25	25.83	28.33	31.53
100	บ้านห้วยรั้ว (เสนาณรงค์อุปถัมภ์)	เก้าเลี้ยว	9	44.58	21.39	29.44	30.53	31.49

รายงานผลการทดสอบทางการศึกษาระดับชาติด้านพื้นฐาน (O-NET)

ชั้นประถมศึกษาปีที่ 6 ปีการศึกษา 2562

ค่าสถิติพื้นฐานระดับโรงเรียน สังกัดสำนักงานเขตพื้นที่การศึกษาประถมศึกษา นครสวรรค์ เขต 1

จำแนกโดยเรียงลำดับคะแนนเฉลี่ยรวมจากมากที่สุดไปน้อยสุด

สำนักงานศึกษาธิการจังหวัด นครสวรรค์

ที่	ชื่อโรงเรียน	อำเภอ	จำนวน ผู้เข้าสอบ	ภาษาไทย	ภาษาอังกฤษ	คณิตศาสตร์	วิทยาศาสตร์	4 วิชา
				คะแนนเฉลี่ย	คะแนนเฉลี่ย	คะแนนเฉลี่ย	คะแนนเฉลี่ย	คะแนนเฉลี่ย
101	โอสถสภาอุปถัมภ์	เก้าเลี้ยว	12	41.56	26.67	28.33	29.29	31.46
102	บ้านห้วยบง	พยุหะคีรี	12	38.96	25.21	31.25	30.31	31.43
103	วัดท่าไม้	ชุมแสง	7	45.68	26.07	25	28.68	31.36
104	วัดนากลาง	โกรกพระ	14	41.89	25.89	29.64	27.93	31.34
105	วัดพระนอน	เมือง ฯ	9	45.36	25.28	25.56	29.03	31.31
106	บ้านบึงหมัน (นิรมัยประชานุเคราะห์)	ชุมแสง	3	40.5	27.5	25	32.17	31.29
107	บ้านสามัคคีธรรม	เมือง ฯ	2	53.5	28.75	22.5	20.38	31.28
108	วัดเกรียงไกรเหนือ	เมือง ฯ	14	43.77	25.71	29.64	25.91	31.26
109	วัดบางเคียน	ชุมแสง	11	37.48	28.18	29.09	29.39	31.04
110	วัดท่าล้อ	เมือง ฯ	6	44.17	25.83	26.67	27.04	30.93
111	ศิริราษฎร์สามัคคี	เมือง ฯ	6	46.54	26.25	24.17	26.71	30.92
112	บ้านเนินพะยอม	เก้าเลี้ยว	11	42.73	23.41	31.36	25.84	30.84
113	บ้านกระจิงงาม	โกรกพระ	8	41.53	23.44	30	28	30.74
114	วัดหนองปลิง	เมือง ฯ	21	41.13	25	28.57	28.15	30.71
115	บ้านคลองคล้า	เก้าเลี้ยว	10	38.85	26	30.5	27.1	30.61
116	วัดหาดเสลา (ไพศาลศิริราษฎร์อุปถัมภ์)	เก้าเลี้ยว	9	45.5	27.22	23.89	25.22	30.46
117	วัดทัพชุมพล	เมือง ฯ	11	41.59	25	27.27	27.57	30.36
118	บ้านย่านมัทรี	พยุหะคีรี	2	42.25	23.75	27.5	27.88	30.35
119	วัดเกรียงไกร (โพธิ์ประสิทธิ์)	เมือง ฯ	5	44.8	25.5	20	30.65	30.24
120	วัดคลองเกษมเหนือ	ชุมแสง	12	41.19	24.17	22.08	33	30.11
121	วัดบางไซ	ชุมแสง	7	42.96	23.57	27.86	25.89	30.07
122	บ้านเขาปูน	โกรกพระ	4	49.69	30.63	13.75	26.13	30.05
123	บ้านแหลมยาง	เก้าเลี้ยว	11	40.18	22.95	29.55	27.45	30.03
124	วัดบางมะฝ่อ"จันทโชตอนุสรณ์"	โกรกพระ	5	43.2	20.5	24	32.05	29.94
125	บ้านต้นโพธิ์ (ประชานุกุล)	ชุมแสง	9	42.25	20.83	28.33	27.89	29.83

รายงานผลการทดสอบทางการศึกษาระดับชาติด้านพื้นฐาน (O-NET)

ชั้นประถมศึกษาปีที่ 6 ปีการศึกษา 2562

ค่าสถิติพื้นฐานระดับโรงเรียน สังกัดสำนักงานเขตพื้นที่การศึกษาประถมศึกษานครสวรรค์ เขต 1

จำแนกโดยเรียงลำดับคะแนนเฉลี่ยรวมจากมากที่สุดไปน้อยสุด

สำนักงานศึกษาธิการจังหวัด นครสวรรค์

ที่	ชื่อโรงเรียน	อำเภอ	จำนวน ผู้เข้าสอบ	ภาษาไทย	ภาษาอังกฤษ	คณิตศาสตร์	วิทยาศาสตร์	4 วิชา
				คะแนนเฉลี่ย	คะแนนเฉลี่ย	คะแนนเฉลี่ย	คะแนนเฉลี่ย	คะแนนเฉลี่ย
126	วัดนิเวศคุณาราม	เมือง ฯ	19	41.25	23.42	25.26	29.21	29.79
127	ชุมชนวัดเกาะหงษ์ (นิโรธรธรรมรังสรรค์)	เมือง ฯ	12	42.5	22.08	27.08	27.31	29.74
128	ชุมชนวัดบ้านห้วย"ประชาปราชญ์วิทย"	โกรกพระ	12	42.04	24.38	24.58	27.88	29.72
129	ชุมชนวัดเขาดินเหนือ	เก้าเลี้ยว	4	40.63	20.63	28.75	28.5	29.63
130	วัดทับกฤชเหนือ	ชุมแสง	28	42.59	25.27	24.11	26.27	29.56
131	วัดหัวดงเหนือ (บรรพตานุสรณ์)	เก้าเลี้ยว	34	40.66	25.37	24.85	27.09	29.49
132	บ้านหนองหัวเรือ	เก้าเลี้ยว	12	40.35	24.58	22.08	30.88	29.47
133	วัดท่าโก	พยุหะคีรี	7	42.25	23.57	20	31.75	29.39
134	บ้านท่าจันทน์ (สำลีประชานุเคราะห์)	ชุมแสง	2	43.38	18.75	30	24.38	29.13
135	บ้านดอนกระชาย	พยุหะคีรี	4	38.38	29.38	23.75	24.19	28.93
136	วัดบึงน้ำใส	เมือง ฯ	7	41.96	22.5	22.86	28.36	28.92
137	บ้านหนองไม้แดง	พยุหะคีรี	14	40.88	24.46	24.64	24.57	28.64
138	บ้านท่ากร่าง	ชุมแสง	5	40.7	18	24	31.6	28.58
139	วัดเนินมะขามงาม	เมือง ฯ	5	37.8	26.5	21	28.35	28.41
140	บ้านเขาไม้แดง	พยุหะคีรี	2	36	28.75	27.5	20.38	28.16
141	บ้านท่าเตียน	ชุมแสง	12	35.13	26.25	20	31.19	28.14
142	วัดตะเคียนเลื่อน (รังสิวุฒากาศอุปถัมภ์)	เมือง ฯ	1	46	35	15	16.25	28.06
143	วัดพิบูล	ชุมแสง	3	41.83	28.33	20	22.08	28.06
144	อนุบาลโกรกพระ	โกรกพระ	38	36.32	24.21	24.08	27.49	28.03
145	วัดบริรักษ์ประชาสาร	เมือง ฯ	15	36.63	23.33	24.67	26.85	27.87
146	วัดศาลาแดง	โกรกพระ	6	40.71	22.08	20.83	26.75	27.59
147	วัดเขาบ่อพลับ	พยุหะคีรี	5	40	23.5	15	31.15	27.41
148	วัดหัววัว	พยุหะคีรี	6	35.13	23.33	24.17	26.21	27.21
149	วัดสุพรรณาราม	เมือง ฯ	5	36.75	22.5	21	28.15	27.10
150	บ้านคลองม่วง	โกรกพระ	4	37.56	24.38	18.75	27.31	27.00

รายงานผลการทดสอบทางการศึกษาระดับชาติด้านพื้นฐาน (O-NET)								
ชั้นประถมศึกษาปีที่ 6 ปีการศึกษา 2562								
ค่าสถิติพื้นฐานระดับโรงเรียน สังกัดสำนักงานเขตพื้นที่การศึกษาประถมศึกษา นครสวรรค์ เขต 1								
จำแนกโดยเรียงลำดับคะแนนเฉลี่ยรวมจากมากที่สุดไปน้อยสุด								
สำนักงานศึกษาธิการจังหวัด นครสวรรค์								
ที่	ชื่อโรงเรียน	อำเภอ	จำนวน ผู้เข้าสอบ	ภาษาไทย	ภาษาอังกฤษ	คณิตศาสตร์	วิทยาศาสตร์	4 วิชา
				คะแนนเฉลี่ย	คะแนนเฉลี่ย	คะแนนเฉลี่ย	คะแนนเฉลี่ย	คะแนนเฉลี่ย
151	วัดท่านา	ชุมแสง	4	32.19	23.75	26.25	25.31	26.88
152	วัดบ้านไร่	เมือง ฯ	15	36.57	24.5	17	27.03	26.28
153	วัดชุมชนสงฆ์ (มงคลประชานุกูล)	เมือง ฯ	7	36.86	20.71	22.14	25	26.18
154	บ้านบ่อดินสอพอง	เมือง ฯ	2	38	32.5	17.5	15.13	25.78
155	เขาสามยอด	พยุหะคีรี	6	36.63	24.58	21.67	17.67	25.14
156	บ้านประดู่เต่า	พยุหะคีรี	1	34.5	27.5	15	17.5	23.63
157	บ้านบางมะฝ่อ"สามัคคีวิทยา"	โกรกพระ	0	0	0	0	0	0

รายงานผลการทดสอบทางการศึกษาระดับชาติขั้นพื้นฐาน (O-NET)								
ชั้นประถมศึกษาปีที่ 6 ปีการศึกษา 2562								
ค่าสถิติพื้นฐานระดับโรงเรียน สังกัดสำนักงานเขตพื้นที่การศึกษาประถมศึกษานครสวรรค์ เขต 2								
จำแนกโดยเรียงลำดับคะแนนเฉลี่ยรวมจากมากสุดไปน้อยสุด								
สำนักงานศึกษาธิการจังหวัด นครสวรรค์								
ที่	ชื่อโรงเรียน	อำเภอ	จำนวน ผู้เข้าสอบ	ภาษาไทย	ภาษาอังกฤษ	คณิตศาสตร์	วิทยาศาสตร์	4 วิชา
				คะแนนเฉลี่ย	คะแนนเฉลี่ย	คะแนนเฉลี่ย	คะแนนเฉลี่ย	คะแนนเฉลี่ย
1	บ้านทุ่งต้น	ลาดยาว	4	77.31	57.5	50	49.69	58.63
2	บ้านตะเคียนงาม	แม่वंก	11	67.8	43.18	46.82	49.2	51.75
3	บ้านดอนกระดุกเนื้อ	ลาดยาว	1	52	35	55	53.5	48.88
4	วัดหูกวาง (เป็รื่องอุ่นอุทิศ)	บรรพตพิสัย	10	60.4	42.25	46.5	41.53	47.67
5	บ้านไทรทองสามัคคี	ลาดยาว	4	60	40.63	38.75	43	45.60
6	บ้านท่าตะโก	ลาดยาว	4	54.44	35	46.25	44.19	44.97
7	วัดเขาสมุก	ลาดยาว	8	52.41	42.81	44.38	38.91	44.63
8	วัดหนองกระทุ่ม	ลาดยาว	4	57.56	30	45	43.63	44.05
9	บ้านหนองนมวัว	ลาดยาว	4	44.94	48.13	40	43	44.02
10	วัดจันทร์ทอง	บรรพตพิสัย	4	52.44	33.75	47.5	42.19	43.97
11	อนุบาลลาดยาว	ลาดยาว	114	59.28	40.83	35.96	39.55	43.91
12	บ้านสะเดาซ้าย	ลาดยาว	10	56.85	40.5	40	37.5	43.71
13	วัดท่าแรด	บรรพตพิสัย	7	55	31.79	48.57	37.32	43.17
14	บ้านเขาแม่กระทุ่ม	แม่वंก	18	62.85	40.97	32.78	35.97	43.14
15	บ้านไร่ไทรทองพระยาลับแล	แม่वंก	10	57.13	29.25	39	46.83	43.05
16	วัดท่าจั่ว	บรรพตพิสัย	16	59.27	32.97	38.13	38.86	42.31
17	จันทราราษฎร์	ลาดยาว	7	62.68	26.43	34.29	44.71	42.03
18	วัดวิเวตาราม	บรรพตพิสัย	9	58.28	35.56	38.33	35.78	41.99
19	บ้านเปราะ	แม่वंก	3	64.08	25.83	40	36.83	41.69
20	บ้านวังสำราญ	ลาดยาว	4	58.31	21.88	41.25	45.06	41.63
21	วัดเขาห้วยลุง	บรรพตพิสัย	11	58.27	36.82	29.55	40.57	41.30
22	บ้านปางชัย	ชุมตาบง	10	51.33	40.25	33.5	37.65	40.68
23	บ้านคลองม่วง	แม่वंก	5	50.75	36.5	40	34.4	40.41
24	บ้านตลิ่งสูงสามัคคี	ชุมตาบง	13	49.13	28.65	35.38	47.23	40.10
25	วัดใหม่สามัคคี	ลาดยาว	6	51.67	30.42	40.83	36.42	39.84

รายงานผลการทดสอบทางการศึกษาระดับชาติด้านพื้นฐาน (O-NET)								
ชั้นประถมศึกษาปีที่ 6 ปีการศึกษา 2562								
ค่าสถิติพื้นฐานระดับโรงเรียน สังกัดสำนักงานเขตพื้นที่การศึกษาประถมศึกษา นครสวรรค์ เขต 2								
จำแนกโดยเรียงลำดับคะแนนเฉลี่ยรวมจากมากสุดไปน้อยสุด								
สำนักงานศึกษาธิการจังหวัด นครสวรรค์								
ที่	ชื่อโรงเรียน	อำเภอ	จำนวน ผู้เข้าสอบ	ภาษาไทย	ภาษาอังกฤษ	คณิตศาสตร์	วิทยาศาสตร์	4 วิชา
				คะแนนเฉลี่ย	คะแนนเฉลี่ย	คะแนนเฉลี่ย	คะแนนเฉลี่ย	คะแนนเฉลี่ย
26	อนุบาลบรรพตพิสัย (วัดส้มเสี้ยว)	บรรพตพิสัย	47	51.64	35.8	35.43	36.33	39.80
27	หัตถไทยวิทยายุทธ	บรรพตพิสัย	9	55.31	33.89	32.22	37.31	39.68
28	บ้านหนองน้ำเขียว	บรรพตพิสัย	9	51.58	28.89	42.22	34.72	39.35
29	บ้านวังน้ำขาว	แม่वंก	15	54.47	28.33	36.33	37.82	39.24
30	บ้านปางงู	ชุมตาบง	13	49.46	36.73	33.46	35.81	38.87
31	วัดสระแก้ว	ลาดยาว	15	53.07	30.33	34	37.73	38.78
32	วัดตาสังไต้	บรรพตพิสัย	7	58.93	26.79	32.86	36.39	38.74
33	ไตรราษฎร์อุปถัมภ์	ลาดยาว	15	59.53	28.83	29	37.03	38.60
34	วัดหนองยาว	ลาดยาว	16	54.28	30.78	32.5	35.53	38.27
35	บ้านตลุกข่อยน้ำ	แม่वंก	19	50.8	25.53	41.05	35.62	38.25
36	บ้านเนินใหม่	แม่वंก	16	54.17	29.22	36.25	33.14	38.20
37	วัดสวนขวัญ	ลาดยาว	9	54.53	35.83	27.78	34.5	38.16
38	บ้านบึงหล่ม	ลาดยาว	20	53.93	28	31.5	38.38	37.95
39	วัดหนองไร่	ลาดยาว	9	48.83	28.89	35.56	38.11	37.85
40	บ้านหนองละมาน	บรรพตพิสัย	5	47.65	37	31	35.5	37.79
41	บ้านหนองจิกรี	ลาดยาว	5	49.2	31	33	37	37.55
42	บ้านใหม่ (ราษฎร์บูรณะ)	บรรพตพิสัย	5	59.45	31.5	32	26.55	37.38
43	วัดหนองตางู	บรรพตพิสัย	24	54.85	27.29	32.08	34.41	37.16
44	บ้านวังหิน	ลาดยาว	18	44.54	28.61	37.22	37.96	37.08
45	วัดคลองธรรม	บรรพตพิสัย	11	52.3	27.73	33.18	35.05	37.07
46	บ้านโพธิ์ศรีสามัคคี	ลาดยาว	5	55.65	26.5	31	35.1	37.06
47	สวนป่าแม่กะสี	แม่เป็น	36	50.57	27.5	35.69	34.46	37.06
48	บ้านหนองจิก	ชุมตาบง	10	49.83	27.75	33	37.53	37.03
49	บ้านศาลเจ้าไก่อ่ต่อ	ลาดยาว	39	49.62	31.47	33.08	32.72	36.72
50	วัดเจริญผล	บรรพตพิสัย	10	48.65	31	36.5	30.43	36.65

รายงานผลการทดสอบทางการศึกษาระดับชาติด้านพื้นฐาน (O-NET)								
ชั้นประถมศึกษาปีที่ 6 ปีการศึกษา 2562								
ค่าสถิติพื้นฐานระดับโรงเรียน สังกัดสำนักงานเขตพื้นที่การศึกษาประถมศึกษา นครสวรรค์ เขต 2								
จำแนกโดยเรียงลำดับคะแนนเฉลี่ยรวมจากมากสุดไปน้อยสุด								
สำนักงานศึกษาธิการจังหวัด นครสวรรค์								
ที่	ชื่อโรงเรียน	อำเภอ	จำนวน ผู้เข้าสอบ	ภาษาไทย	ภาษาอังกฤษ	คณิตศาสตร์	วิทยาศาสตร์	4 วิชา
				คะแนนเฉลี่ย	คะแนนเฉลี่ย	คะแนนเฉลี่ย	คะแนนเฉลี่ย	คะแนนเฉลี่ย
51	วัดศรีล้อมทรัพย์ราษฎร์สามัคคีธรรม	ลาดยาว	3	49.67	25.83	35	35.67	36.54
52	บ้านคลองน้ำโจน	แม่वंงก์	6	58.83	25.83	30.83	30.63	36.53
53	บ้านยอดดงหัวแก้ว	แม่वंงก์	10	43.44	31.25	38	33.15	36.46
54	ชุมชนบ้านดอนไม้	ลาดยาว	3	51.67	20.83	40	32.92	36.36
55	วัดหนองปลาไหล	บรรพตพิสัย	17	51.84	30.88	27.06	34.68	36.12
56	วัดวังม้า (ชลประสิทธิ์วิทยา)	ลาดยาว	7	46.68	31.43	34.29	31.54	35.99
57	บ้านคลองน้ำโจนสาขาบ้านสระ	แม่वंงก์	8	48.59	25.31	36.25	33.59	35.94
58	บ้านมาบแก	ลาดยาว	7	53.68	25.36	33.57	30.89	35.88
59	วัดด่านช้าง	บรรพตพิสัย	5	49.15	28	35	31.35	35.88
60	บ้านดอนพลอง	ลาดยาว	16	47.64	30.63	28.13	36.86	35.82
61	บ้านดงสี่เสียด	ลาดยาว	12	44.92	37.29	33.33	27.5	35.76
62	วัดธรรมจริยาวาส	บรรพตพิสัย	5	48.3	35	31	28.6	35.73
63	อนุบาลแม่เป็น (บ้านตลุกตาสาม	แม่เป็น	48	48.3	24.48	33.02	37.08	35.72
64	วัดคลองสองหน่อ	บรรพตพิสัย	9	51.72	32.5	27.78	30.58	35.65
65	บ้านชุมม่วง	ชุมตาบง	37	50.3	30	32.7	29.51	35.63
66	วัดบางแก้ว (บางแก้วพิทยาคม)	บรรพตพิสัย	20	47.74	27.13	34.25	33.08	35.55
67	บ้านเขาจ๊กจั่น	ชุมตาบง	13	48.38	29.04	29.62	35.04	35.52
68	วัดบ้านไร่	ลาดยาว	27	47.85	27.5	30.93	34.59	35.22
69	บ้านลานตะแบก	แม่वंงก์	10	53.98	24.5	29.5	32.55	35.13
70	วัดธรรมรักขิตาราม	บรรพตพิสัย	8	50.91	25.94	29.38	33.97	35.05
71	บ้านบ่อกะปุง	ลาดยาว	9	46.81	23.06	35	35.14	35.00
72	บ้านหนองน้ำแดง	ลาดยาว	7	49.36	36.79	27.14	26.39	34.92
73	ชุมชนบ้านคลองเคียน ฯ	บรรพตพิสัย	26	45.7	28.65	30.77	34.16	34.82
74	อนุบาลแม่वंงก์ (บ้านมฤคทายวัน	แม่वंงก์	11	51.82	30.23	27.27	29.86	34.80
75	บ้านศรีทอง	ลาดยาว	12	45.25	29.79	30	33.19	34.56

รายงานผลการทดสอบทางการศึกษาระดับชาติด้านพื้นฐาน (O-NET)								
ชั้นประถมศึกษาปีที่ 6 ปีการศึกษา 2562								
ค่าสถิติพื้นฐานระดับโรงเรียน สังกัดสำนักงานเขตพื้นที่การศึกษาประถมศึกษานครสวรรค์ เขต 2								
จำแนกโดยเรียงลำดับคะแนนเฉลี่ยรวมจากมากสุดไปน้อยสุด								
สำนักงานศึกษาธิการจังหวัด นครสวรรค์								
ที่	ชื่อโรงเรียน	อำเภอ	จำนวน ผู้เข้าสอบ	ภาษาไทย	ภาษาอังกฤษ	คณิตศาสตร์	วิทยาศาสตร์	4 วิชา
				คะแนนเฉลี่ย	คะแนนเฉลี่ย	คะแนนเฉลี่ย	คะแนนเฉลี่ย	คะแนนเฉลี่ย
76	วัดมงคลสถิตย์	บรรพตพิสัย	16	48.33	25.63	31.88	32.34	34.55
77	บ้านทุ่งแม่น้ำน้อย	ลาดยาว	9	49.72	26.94	28.89	32.36	34.48
78	ไทยรัฐวิทยา 59 (วัดสังขวิจิตร)	บรรพตพิสัย	6	48.67	27.5	27.5	34.13	34.45
79	บ้านวังอี้มแย้ม	ลาดยาว	8	47.91	25.31	34.38	30.09	34.42
80	บ้านวังชาน	แม่่วงก์	20	47.55	25.5	34.25	30.23	34.38
81	วัดเกาะเปา	ลาดยาว	8	42	28.13	31.88	35.13	34.29
82	บ้านหนองมะขาม	บรรพตพิสัย	8	44.84	29.69	31.88	30.69	34.28
83	บ้านจิวแบ้	บรรพตพิสัย	8	51.09	26.25	31.25	28.34	34.23
84	บ้านดงคู้	บรรพตพิสัย	8	50.09	25.94	25.63	35	34.17
85	บ้านดอนจันทน์	ลาดยาว	16	46.91	26.56	29.06	34.08	34.15
86	บ้านวงษ์ (ราษฎร์สุริยศึกษา)	บรรพตพิสัย	21	43.62	26.31	32.14	34.54	34.15
87	วัดบ้านปลั่ง	บรรพตพิสัย	21	44.32	28.69	33.1	30.43	34.14
88	บ้านหินดาด	แม่่วงก์	14	47.18	27.86	28.57	32.89	34.13
89	บ้านหนองแพบ	ลาดยาว	3	44.83	25	31.67	34.17	33.92
90	บ้านหนองเจ็ดหาบ	บรรพตพิสัย	3	56.17	23.33	16.67	38.42	33.65
91	ไตรประชาสามัคคี	ลาดยาว	10	49	28.75	32.5	24.18	33.61
92	อนุบาลชุมตาบง	ชุมตาบง	45	44.66	24.17	32.89	32.41	33.53
93	บ้านปางสวรรค์	ชุมตาบง	21	45.76	23.69	34.29	30.31	33.51
94	วัดศรีกล้วยาสุรณ	แม่่วงก์	10	39.63	31.25	27.5	35.63	33.50
95	บ้านหนองขำนาญ	ลาดยาว	6	42.04	30.83	33.33	27.13	33.33
96	บ้านเทพมงคลทอง	แม่่วงก์	4	48.25	23.75	30	30.25	33.06
97	บ้านวังชุมพร	แม่่วงก์	37	46.4	26.15	27.43	32	33.00
98	บ้านทุ่งรวงทอง	แม่่วงก์	3	47.75	31.67	21.67	30.58	32.92
99	บ้านบึงราษฎร์	บรรพตพิสัย	21	47.29	22.98	28.57	32.44	32.82
100	เขานหินกราวประชาสรรค์	ชุมตาบง	19	45.51	26.05	30.53	29.03	32.78

รายงานผลการทดสอบทางการศึกษาระดับชาติด้านพื้นฐาน (O-NET)								
ชั้นประถมศึกษาปีที่ 6 ปีการศึกษา 2562								
ค่าสถิติพื้นฐานระดับโรงเรียน สังกัดสำนักงานเขตพื้นที่การศึกษาประถมศึกษานครสวรรค์ เขต 2								
จำแนกโดยเรียงลำดับคะแนนเฉลี่ยรวมจากมากสุดไปน้อยสุด								
สำนักงานศึกษาธิการจังหวัด นครสวรรค์								
ที่	ชื่อโรงเรียน	อำเภอ	จำนวน	ภาษาไทย	ภาษาอังกฤษ	คณิตศาสตร์	วิทยาศาสตร์	4 วิชา
			ผู้เข้าสอบ	คะแนนเฉลี่ย	คะแนนเฉลี่ย	คะแนนเฉลี่ย	คะแนนเฉลี่ย	คะแนนเฉลี่ย
101	บ้านตะแบกงาม	แม่वंงก์	23	42.78	28.04	25.87	33.92	32.65
102	ราษฎร์ร่วมสามัคคี	บรรพตพิสัย	17	45.71	25.88	26.76	31.96	32.58
103	บ้านตะแบกงาม สาขาธารมะยม	แม่वंงก์	4	47.75	22.5	30	29.63	32.47
104	บ้านโคกกว้าง	บรรพตพิสัย	3	46.33	25.83	21.67	36	32.46
105	วัดประสาทวิถี	บรรพตพิสัย	5	47.6	25.5	26	30.45	32.39
106	วัดหนองกรด	บรรพตพิสัย	23	40.78	23.91	34.78	30.01	32.37
107	วัดเทพสถาพร	บรรพตพิสัย	10	43.05	25.25	32.5	28.65	32.36
108	บ้านทุ่งท่าเสา	บรรพตพิสัย	10	46.1	26.5	26	30.78	32.35
109	บ้านท่ามะกรูด	แม่เป็น	22	44.48	27.27	26.36	31.19	32.33
110	บ้านปางสุด	แม่वंงก์	35	46.2	25.43	27.43	29.84	32.23
111	วัดสวนหลวง	ลาดยาว	16	40.83	24.53	30	32.05	31.85
112	วัดอ่างทอง	บรรพตพิสัย	11	45.52	28.64	23.18	29.73	31.77
113	วัดวิมลประชาราษฎร์	บรรพตพิสัย	5	43.95	25	24	33.5	31.61
114	บ้านพนาสวรรค์	แม่เป็น	27	42.44	28.33	26.3	28.86	31.48
115	บ้านบุรีรัมย์	ลาดยาว	26	44.95	26.44	26.35	27.85	31.40
116	บ้านศรีไกรลาศ	ลาดยาว	9	43.53	25.83	28.33	27	31.17
117	สามัคคีธรรมราษฎร์บำรุง	แม่वंงก์	10	41.48	26	24.5	32.43	31.10
118	วัดสังฆวิถี	ลาดยาว	8	43.09	28.75	22.5	30.03	31.09
119	บ้านคลองสมบูรณ์	แม่เป็น	40	42.79	25.63	24.25	31.53	31.05
120	บ้านคลองโพธิ์พัฒนา	แม่เป็น	7	43.71	28.93	24.29	27.18	31.03
121	บ้านยุบใหญ่	แม่वंงก์	5	43.2	26	30	24.9	31.03
122	บ้านคลองไทร	แม่वंงก์	37	44.42	23.85	26.49	28.72	30.87
123	วัดมาบมะขาม	บรรพตพิสัย	12	41.29	24.58	28.75	28.85	30.87
124	บ้านคลองสำราญ	แม่वंงก์	2	39.38	21.25	37.5	25	30.78
125	วัดคลองจินดา	บรรพตพิสัย	5	39.05	22.5	28	33.25	30.70

รายงานผลการทดสอบทางการศึกษาระดับชาติด้านพื้นฐาน (O-NET)								
ชั้นประถมศึกษาปีที่ 6 ปีการศึกษา 2562								
ค่าสถิติพื้นฐานระดับโรงเรียน สังกัดสำนักงานเขตพื้นที่การศึกษาประถมศึกษานครสวรรค์ เขต 2								
จำแนกโดยเรียงลำดับคะแนนเฉลี่ยรวมจากมากสุดไปน้อยสุด								
สำนักงานศึกษาธิการจังหวัด นครสวรรค์								
ที่	ชื่อโรงเรียน	อำเภอ	จำนวน	ภาษาไทย	ภาษาอังกฤษ	คณิตศาสตร์	วิทยาศาสตร์	4 วิชา
			ผู้เข้าสอบ	คะแนนเฉลี่ย	คะแนนเฉลี่ย	คะแนนเฉลี่ย	คะแนนเฉลี่ย	คะแนนเฉลี่ย
126	วัดแหลมทองธรรมจักร	ลาดยาว	5	39.8	22	30	29.8	30.40
127	บ้านหนองไม้	แม่วงก์	9	45.58	20.83	25.56	27.67	29.91
128	บ้านใหม่ศรีนคร	แม่วงก์	4	37.31	27.5	25	28.75	29.64
129	บ้านหนองเสือ	บรรพตพิสัย	3	43	24.17	21.67	29.42	29.57
130	วัดบ้านแดน	บรรพตพิสัย	2	47.38	32.5	12.5	23.88	29.07
131	ชุมชนวัดเนินม่วง	ลาดยาว	5	34.4	26.5	26	29.3	29.05
132	วัดจิกลาด	บรรพตพิสัย	13	38.75	22.69	29.23	24.06	28.68
133	บ้านปางขนุน	แม่วงก์	8	39.06	22.19	26.25	26.69	28.55
134	บ้านคลองไทร สาขาบ้านใหม่	แม่วงก์	8	42.94	24.06	19.38	27.22	28.40
135	บ้านตะกรุด	แม่วงก์	17	37.4	24.12	22.94	27.59	28.01
136	วัดบ้านคลอง	บรรพตพิสัย	8	38.91	21.88	25	25.25	27.76
137	วัดคลองสาสี	ลาดยาว	2	43.88	16.25	30	20.38	27.63
138	วัดบ้านไผ่	บรรพตพิสัย	12	37.4	26.46	23.33	22.81	27.50
139	วัดสังขุทธาวาส	บรรพตพิสัย	1	34.75	37.5	15	21	27.06
140	บ้านหนองคล้า	บรรพตพิสัย	6	34.92	25	25.83	21.17	26.73
141	วัดบ้านวัง	บรรพตพิสัย	2	21.38	23.75	30	30.88	26.50
142	วัดโพธิ์ขวัญ	บรรพตพิสัย	3	33.67	20.83	21.67	24.33	25.13
143	บ้านหนองบอนใต้	ลาดยาว	0	0	0	0	0	0.00
144	วัดดงหนองหลวง	ลาดยาว	0	0	0	0	0	0.00

รายงานผลการทดสอบทางการศึกษาระดับชาติด้านพื้นฐาน (O-NET)								
ชั้นประถมศึกษาปีที่ 6 ปีการศึกษา 2562								
ค่าสถิติพื้นฐานระดับโรงเรียน สังกัดสำนักงานเขตพื้นที่การศึกษาประถมศึกษา นครสวรรค์ เขต 3								
จำแนกโดยเรียงลำดับคะแนนเฉลี่ยรวมจากมากที่สุดไปน้อยสุด								
สำนักงานศึกษาธิการจังหวัด นครสวรรค์								
ที่	ชื่อโรงเรียน	อำเภอ	จำนวน ผู้เข้าสอบ	ภาษาไทย	ภาษาอังกฤษ	คณิตศาสตร์	วิทยาศาสตร์	4 วิชา
				คะแนนเฉลี่ย	คะแนนเฉลี่ย	คะแนนเฉลี่ย	คะแนนเฉลี่ย	คะแนนเฉลี่ย
1	บ้านห้วยหอม	ตาคลี	7	69.57	48.57	47.14	52.46	54.44
2	วัดเวฬุวัน	หนองบัว	6	60.08	46.67	45	49.58	50.33
3	บ้านตะเฆ่ค่าย	ท่าตะโก	9	59.31	45.83	38.33	41.97	46.36
4	บ้านปากง่าม	ท่าตะโก	3	55.33	42.5	45	42.58	46.35
5	วัดช่องแกระ	ท่าตะโก	4	54.63	38.13	45	45.06	45.71
6	บ้านพระพุทธรบาทประสาธน์วิทย์	ไพศาลี	5	60.6	38.5	44	39.1	45.55
7	บ้านสระละมาน (รัฐประชาสามัคคี)	ท่าตะโก	2	51	35	37.5	53.5	44.25
8	ห้วยวารีดั้ง	หนองบัว	1	60.75	35	45	33.75	43.63
9	อนุบาลท่าตะโก	ท่าตะโก	93	52.46	40.81	39.35	40.33	43.24
10	บ้านหนองไม้	ท่าตะโก	8	50.91	41.25	43.75	35.63	42.89
11	บ้านวังมะเดื่อ	หนองบัว	5	49.2	39	49	33.25	42.61
12	บ้านทับลุ่มประชาพัฒนา	หนองบัว	5	58.65	32	36	37.9	41.14
13	บ้านวังกระโดนใหญ่	ไพศาลี	21	55.68	31.31	35.24	42.32	41.14
14	บ้านพุนกยูง	ตากฟ้า	4	49	31.88	50	32.81	40.92
15	วัดเขาฝา	ตาคลี	7	54.39	26.43	39.29	43.14	40.81
16	บ้านคลองบอน	ท่าตะโก	16	53.41	37.34	34.38	37.64	40.69
17	วัดห้วยดุก	ตาคลี	4	51.44	33.75	38.75	38.63	40.64
18	วัดป่าไร่โร	หนองบัว	12	52	35	38.75	36.6	40.59
19	บ้านเขาล้อ (เขาล้อประชาชนูทิศ)	ท่าตะโก	17	51.31	36.03	39.41	32.9	39.91
20	วัดดอนคา	ท่าตะโก	19	51.83	37.76	31.05	37.74	39.60
21	บ้านห้วยตะโก	ไพศาลี	4	48.56	38.13	36.25	34.56	39.38
22	อนุบาลหนองบัว (เทพวิทยาคม)	หนองบัว	137	51.89	34.45	35.84	34.03	39.05
23	บ้านวังใหญ่ (ราษฎร์บำรุง)	หนองบัว	3	51.83	32.5	35	36.42	38.94
24	สระงาม	หนองบัว	17	54.75	31.91	34.12	33.97	38.69
25	บ้านตะกุดภิบาล	ไพศาลี	8	48.53	32.19	36.88	36.34	38.49

รายงานผลการทดสอบทางการศึกษาระดับชาติด้านพื้นฐาน (O-NET)								
ชั้นประถมศึกษาปีที่ 6 ปีการศึกษา 2562								
ค่าสถิติพื้นฐานระดับโรงเรียน สังกัดสำนักงานเขตพื้นที่การศึกษาประถมศึกษา นครสวรรค์ เขต 3								
จำแนกโดยเรียงลำดับคะแนนเฉลี่ยรวมจากมากที่สุดไปน้อยสุด								
สำนักงานศึกษาธิการจังหวัด นครสวรรค์								
ที่	ชื่อโรงเรียน	อำเภอ	จำนวน	ภาษาไทย	ภาษาอังกฤษ	คณิตศาสตร์	วิทยาศาสตร์	4 วิชา
			ผู้เข้าสอบ	คะแนนเฉลี่ย	คะแนนเฉลี่ย	คะแนนเฉลี่ย	คะแนนเฉลี่ย	คะแนนเฉลี่ย
26	ชุมชนวัดหัวถนนใต้ (นियตประชาสรรค์)	ท่าตะโก	12	53.96	40.83	23.75	34.94	38.37
27	บ้านเขาดิน (ประชานุกูล)	ท่าตะโก	2	52.75	30	37.5	32.5	38.19
28	บ้านวังแรง	ท่าตะโก	4	53.38	34.38	26.25	38.06	38.02
29	วัดห้วยธารทหาร	หนองบัว	2	50.75	18.75	47.5	34.38	37.85
30	บ้านใหม่วาริเยิน	ไพศาลี	6	53.42	27.5	28.33	41.08	37.58
31	น้ำสาตกลาง	หนองบัว	10	49.33	34	29.5	37.35	37.55
32	บ้านวังคาง	ตาคลี	6	50.13	28.33	36.67	34.88	37.50
33	บ้านเขาน้อย	ท่าตะโก	6	54.42	32.92	31.67	30.96	37.49
34	บ้านหัวเขาดาคี	ตาคลี	9	49.31	30.56	35	34.86	37.43
35	เกาะแก้วสามัคคี	หนองบัว	2	48.75	41.25	27.5	32	37.38
36	วัดจันเสน	ตาคลี	21	53.43	35.6	26.43	33.92	37.35
37	บ้านหนองกะเป่า	หนองบัว	6	46.83	28.33	38.33	35.88	37.34
38	บ้านหนองลาด (ราษฎร์ประสิทธิ์ฯ)	ตาคลี	7	48.14	28.57	32.14	40.32	37.29
39	บ้านเขาขวาง	ตาคลี	4	48.88	31.88	32.5	35.81	37.27
40	บ้านหนองจิก	หนองบัว	7	52.43	28.21	37.86	29.36	36.97
41	วัดเทพสุทธาวาส	หนองบัว	25	51.75	30.9	31.6	33.39	36.91
42	วัดหนองสีนวล	ตาคลี	17	49.81	34.56	28.82	33.85	36.76
43	ชุมชนวัดห้วยร่วม	หนองบัว	14	50.18	34.11	33.21	29.29	36.70
44	บ้านหนองเนิน	ท่าตะโก	6	46.96	30	35.83	33.5	36.57
45	บ้านห้วยน้ำลาด	ไพศาลี	16	48.14	26.25	30.31	41.28	36.50
46	บ้านหนองตู	หนองบัว	14	47.07	25.89	30	42.55	36.38
47	บ้านหนองโบสถ์	หนองบัว	4	52.25	26.88	38.75	27.56	36.36
48	ชุมชนบ้านกระดานหน้าแกล	หนองบัว	18	48.21	36.67	25.83	34.67	36.35
49	บ้านแคทราย (ช่อนกลีนอุปถัมภ์)	ตากฟ้า	20	50.24	31.75	32.75	30.63	36.34
50	อนุบาลไพศาลี (โคกเดื่อประชาสรรค์)	ไพศาลี	105	52.22	30.79	29.33	32.68	36.26

รายงานผลการทดสอบทางการศึกษาระดับชาติด้านพื้นฐาน (O-NET)								
ชั้นประถมศึกษาปีที่ 6 ปีการศึกษา 2562								
ค่าสถิติพื้นฐานระดับโรงเรียน สังกัดสำนักงานเขตพื้นที่การศึกษาประถมศึกษา นครสวรรค์ เขต 3								
จำแนกโดยเรียงลำดับคะแนนเฉลี่ยรวมจากมากที่สุดไปน้อยสุด								
สำนักงานศึกษาธิการจังหวัด นครสวรรค์								
ที่	ชื่อโรงเรียน	อำเภอ	จำนวน	ภาษาไทย	ภาษาอังกฤษ	คณิตศาสตร์	วิทยาศาสตร์	4 วิชา
			ผู้เข้าสอบ	คะแนนเฉลี่ย	คะแนนเฉลี่ย	คะแนนเฉลี่ย	คะแนนเฉลี่ย	คะแนนเฉลี่ย
51	บ้านเขามะเกลือ	หนองบัว	8	49.09	30.31	31.25	34.34	36.25
52	วัดสายลำโพงกลาง	ท่าตะโก	3	55.83	30	28.33	29.5	35.92
53	วัดหนองเบน	ท่าตะโก	15	48.37	26.83	35.33	33.05	35.90
54	วัดสายลำโพงเหนือ	ท่าตะโก	25	50.19	33.3	29.4	30.55	35.86
55	บ้านลาดตะกุด ฯ	ตาคลี	5	52.15	28.5	30	32.75	35.85
56	บ้านราษฎร์อุปถัมภ์	ตากฟ้า	6	47.58	24.58	34.17	36.63	35.74
57	วัดประชาสรรค์	ตากฟ้า	7	47.39	32.14	30.71	32.54	35.70
58	ธารทหาร (แสงสว่างอุปถัมภ์)	หนองบัว	8	46.78	33.13	28.75	33.75	35.60
59	วังวิทยา	ท่าตะโก	12	44.21	36.25	28.33	33.29	35.52
60	บ้านเนินประตู่ (คุรุราษฎร์วิทยา	ท่าตะโก	3	44.83	27.5	36.67	32.92	35.48
61	บ้านท่าเรือ	หนองบัว	5	48.65	30	35	28.15	35.45
62	บ้านซอนเตือ ฯ	ตาคลี	11	42	29.55	34.09	36	35.41
63	บ้านเขาใหญ่	ไพศาลี	2	49.63	26.25	32.5	33.13	35.38
64	บ้านดงมัน	ตาคลี	10	49.05	33.25	26.5	32.63	35.36
65	ประชาอุปถัมภ์	หนองบัว	9	48.81	31.94	30.56	30.08	35.35
66	บ้านโพธิ์ประสาท	ไพศาลี	10	48.38	25.25	29.5	36.85	35.00
67	บ้านเขาปูน	ตาคลี	2	48.5	26.25	35	29.63	34.85
68	บ้านไร่ประชาสรรค์	ไพศาลี	11	52.57	23.64	32.27	30.5	34.75
69	วัดหนองหม้อ	ตาคลี	8	52.31	23.13	36.88	26.44	34.69
70	บ้านหนองพังพวย	ตาคลี	8	47.34	32.5	28.13	30.78	34.69
71	บ้านโพนทอง	ตาคลี	8	43	28.44	35.63	31.13	34.55
72	บ้านปากดง	หนองบัว	6	47.58	28.33	30	32.13	34.51
73	วัดท่าตะโก	ท่าตะโก	13	46.08	26.15	33.08	32.71	34.51
74	วัดเขาเจดีย์	ตาคลี	1	48.25	35	25	29	34.31
75	วัดวังแรด	หนองบัว	5	45.45	24	38	29.75	34.30

รายงานผลการทดสอบทางการศึกษาระดับชาติด้านพื้นฐาน (O-NET)								
ชั้นประถมศึกษาปีที่ 6 ปีการศึกษา 2562								
ค่าสถิติพื้นฐานระดับโรงเรียน สังกัดสำนักงานเขตพื้นที่การศึกษาประถมศึกษานครสวรรค์ เขต 3								
จำแนกโดยเรียงลำดับคะแนนเฉลี่ยรวมจากมากที่สุดไปน้อยสุด								
สำนักงานศึกษาธิการจังหวัด นครสวรรค์								
ที่	ชื่อโรงเรียน	อำเภอ	จำนวน	ภาษาไทย	ภาษาอังกฤษ	คณิตศาสตร์	วิทยาศาสตร์	4 วิชา
			ผู้เข้าสอบ	คะแนนเฉลี่ย	คะแนนเฉลี่ย	คะแนนเฉลี่ย	คะแนนเฉลี่ย	คะแนนเฉลี่ย
76	บ้านทุ่งทอง	หนองบัว	10	47.5	30.75	25	33.95	34.30
77	วัดหนองตะโก	ตาคลี	11	48.39	22.95	30.45	35.23	34.26
78	วัดหนองหญ้ารั้งกา	ตาคลี	5	45.9	20	31	39.5	34.10
79	บ้านตุ๊กแก	ท่าตะโก	10	45.13	28.25	33	30	34.10
80	คลองแปดประชาสรรค์	ตาคลี	5	44.75	25	33	33.5	34.06
81	วัดศรีเรืองราย	ท่าตะโก	1	45	32.5	25	33.75	34.06
82	บ้านลำพยนต์	ตากฟ้า	15	48.17	23.5	35.67	28.8	34.04
83	วัดหนองจิกรี (เจริญสุขประชานุเคราะห์)	ตาคลี	20	46.65	26.13	29	34.08	33.97
84	บ้านตะคร้อ (รัฐประชาชนูทิศ)	ไพศาลี	17	49.41	30	26.47	29.87	33.94
85	ชุมชนบ้านหัวหวาย	ตาคลี	15	52.93	24	26.67	31.97	33.89
86	บ้านร่องหอย	ไพศาลี	12	49.38	28.33	27.08	30.44	33.81
87	บ้านโคกสะอาดสาขามันวิทยา	หนองบัว	4	46.19	36.25	22.5	30.13	33.77
88	บ้านโคกกระดี่	ตาคลี	7	46.57	27.14	29.29	32.04	33.76
89	บ้านหนองกระทุ่ม	ตาคลี	11	53.2	29.09	24.55	28.2	33.76
90	บ้านวังบ่อ (ราษฎร์เจริญ)	หนองบัว	5	50.35	32	22	30.45	33.70
91	บ้านเทพสถาพร	หนองบัว	11	47.89	26.14	27.73	32.86	33.66
92	บ้านไทรคีรี	ตากฟ้า	11	51.45	25.23	26.82	31.05	33.64
93	วัดตาคลี (นิปถองคำประชาสรรค์)	ตาคลี	15	46.85	27.5	31	28.77	33.53
94	วัดถ้ำผาสุโข	ตาคลี	8	47.13	27.81	30	28.88	33.46
95	บ้านหนองสะอึ่ง	ท่าตะโก	8	47.69	23.13	33.13	29.78	33.43
96	บ้านหนองหลวง	ท่าตะโก	15	51.22	28.67	25.33	28.45	33.42
97	บ้านเขาค้างควา	ท่าตะโก	5	44.45	23.5	34	31.55	33.38
98	บ้านวังโพรง	หนองบัว	5	50.15	22.5	36	24.85	33.38
99	อนุบาลตากฟ้า	ตากฟ้า	51	44.12	30.05	26.57	31.88	33.16
100	วันครู (2504)	หนองบัว	4	49.69	25.63	26.25	30.25	32.96

รายงานผลการทดสอบทางการศึกษาระดับชาติด้านพื้นฐาน (O-NET)								
ชั้นประถมศึกษาปีที่ 6 ปีการศึกษา 2562								
ค่าสถิติพื้นฐานระดับโรงเรียน สังกัดสำนักงานเขตพื้นที่การศึกษาประถมศึกษา นครสวรรค์ เขต 3								
จำแนกโดยเรียงลำดับคะแนนเฉลี่ยรวมจากมากที่สุดไปน้อยสุด								
สำนักงานศึกษาธิการจังหวัด นครสวรรค์								
ที่	ชื่อโรงเรียน	อำเภอ	จำนวน	ภาษาไทย	ภาษาอังกฤษ	คณิตศาสตร์	วิทยาศาสตร์	4 วิชา
			ผู้เข้าสอบ	คะแนนเฉลี่ย	คะแนนเฉลี่ย	คะแนนเฉลี่ย	คะแนนเฉลี่ย	คะแนนเฉลี่ย
101	ชุมชนบ้านชุมพล	ตากฟ้า	16	47.59	30.78	21.56	31.64	32.89
102	บ้านโพธิ์งาม ฯ	ตาคลี	9	44.67	29.72	28.89	28.28	32.89
103	บ้านโคกเจริญ	ตาคลี	15	44.75	27.33	27.67	31.43	32.80
104	วัดหนองโพ (นิवासานุสรณ์)	ตาคลี	26	43.16	30.1	29.42	28.41	32.77
105	บ้านหนองพิกุล	ตากฟ้า	4	41.56	31.25	25	33.13	32.74
106	บ้านตำรังรักษ์ (ประชานุทิศ)	ตากฟ้า	27	44.62	27.5	28.15	30.63	32.73
107	บ้านหนองปล้องโพช	ท่าตะโก	3	52.58	32.5	16.67	29	32.69
108	บ้านโคกสะอาด	หนองบัว	13	45.23	31.92	23.08	30.48	32.68
109	บ้านคลองลาน	หนองบัว	12	51.25	24.58	25.42	28.75	32.50
110	บ้านชัยสมบูรณ	ไพศาลี	10	45.78	28.5	25.5	30.15	32.48
111	บ้านโคกมะขวิด	ไพศาลี	7	45.04	28.57	28.57	27.54	32.43
112	น้ำสาดเหนือ	หนองบัว	14	45.7	27.5	26.07	30.38	32.41
113	บ้านหัวถนนเหนือ (รัฐประชานุทิศ)	ท่าตะโก	15	44.03	26.33	27.33	31.92	32.40
114	บ้านนาขอม	ไพศาลี	26	40.85	26.44	29.23	32.97	32.37
115	บ้านเขานางต๋ม	หนองบัว	18	41.99	26.25	30.56	30.54	32.34
116	ชุมชนบ้านหัวพลวง (รัฐพรหมณีอุทิศ)	ท่าตะโก	23	43.61	25	29.78	30.37	32.19
117	บ้านโคกสามัคคี	ไพศาลี	15	43.02	27.17	27.67	30.78	32.16
118	บ้านลาด (ราษฎร์บำรุง)	ท่าตะโก	3	50	26.67	21.67	30.25	32.15
119	บ้านหนองบัวตากลาน	ตาคลี	11	42.02	30.91	26.82	28.8	32.14
120	บ้านสระเกตุโมรี	ตากฟ้า	1	49	27.5	25	26.75	32.06
121	บ้านลำเจริญ	ตากฟ้า	2	47.5	20	27.5	33.13	32.03
122	ชุมชนบ้านน้ำวัง	ตากฟ้า	16	45.22	25.47	24.38	32.58	31.91
123	วัดพนมเศษ	ท่าตะโก	25	40.57	26	27.6	33.33	31.88
124	บ้านวังข่อย	ไพศาลี	19	45.41	28.68	23.16	30.11	31.84

รายงานผลการทดสอบทางการศึกษาระดับชาติด้านพื้นฐาน (O-NET)								
ชั้นประถมศึกษาปีที่ 6 ปีการศึกษา 2562								
ค่าสถิติพื้นฐานระดับโรงเรียน สังกัดสำนักงานเขตพื้นที่การศึกษาประถมศึกษา นครสวรรค์ เขต 3								
จำแนกโดยเรียงลำดับคะแนนเฉลี่ยรวมจากมากที่สุดไปน้อยสุด								
สำนักงานศึกษาธิการจังหวัด นครสวรรค์								
ที่	ชื่อโรงเรียน	อำเภอ	จำนวน	ภาษาไทย	ภาษาอังกฤษ	คณิตศาสตร์	วิทยาศาสตร์	4 วิชา
			ผู้เข้าสอบ	คะแนนเฉลี่ย	คะแนนเฉลี่ย	คะแนนเฉลี่ย	คะแนนเฉลี่ย	คะแนนเฉลี่ย
126	วัดท่าสุ่ม	ท่าตะโก	12	44.67	29.17	21.25	31.48	31.64
127	บ้านห้วยน้ำพุประชาพัฒนา	ไพศาลี	1	46.75	25	20	34.75	31.63
128	วัดสำโรงชัย	ไพศาลี	11	42.11	26.82	29.09	28.11	31.53
129	บ้านหนองแอก	ตาคลี	10	46.48	20.25	27	32.3	31.51
130	บ้านกกแก้ว	ตาคลี	3	42.58	23.33	35	25.08	31.50
131	บ้านหนองเต็งรัง	ตาคลี	8	44.81	30	23.13	27.88	31.46
132	วัดช่องแค	ตาคลี	9	39.78	27.22	28.33	30.22	31.39
133	สหชาติเศรษฐกิจวิทยา	หนองบัว	14	41.55	26.96	27.14	29.89	31.39
134	บ้านไร่ศรีทวารราษฎร์	ตากฟ้า	1	49.75	17.5	20	38.25	31.38
135	บ้านไค้สวอง	ไพศาลี	8	42.38	31.56	24.38	27.06	31.35
136	บ้านราษฎร์เจริญ	ตาคลี	15	45.35	24.67	25.67	29.6	31.32
137	วัดสายลำโพงใต้	ท่าตะโก	15	39.85	26.17	26.33	32.62	31.24
138	บ้านหลักสิบเก้าสามัคคี	ตากฟ้า	7	43.32	26.79	22.14	32.68	31.23
139	วัดบ้านใหม่	ไพศาลี	8	43.66	20.94	31.25	29.06	31.23
140	บ้านเนินบ่อทอง	ไพศาลี	20	45.58	24.63	25.5	29.2	31.23
141	อุดมพัฒนา		10	41.23	23.25	29.5	30.78	31.19
142	วัดเขาคูม	ตาคลี	5	38	25.5	32	29.05	31.14
143	บ้านเขารธรรมบท	ไพศาลี	9	39.36	28.89	27.78	28.5	31.13
144	วัดลาดทิพยรส	ตาคลี	5	42.75	27	24	30.65	31.10
145	อนุบาลตาคลี (ทหารอากาศบำรุง)	ตาคลี	17	42.94	23.09	24.12	33.96	31.03
146	วัดสว่างวงษ์ (ตาคลีประชาชนกุล)	ตาคลี	17	42.62	25.59	24.41	31.44	31.02
147	วัดวาปีรัตนาราม	ตาคลี	5	35.05	25	28	35.85	30.98
148	วัดห้วยลำไย	ตากฟ้า	5	42.8	24	24	33	30.95
149	บ้านสระแก้ว	ตาคลี	6	47.38	26.67	25	24.58	30.91
150	บ้านหนองสุขสันต์	ตากฟ้า	6	49.5	26.25	16.67	30.58	30.75

รายงานผลการทดสอบทางการศึกษาระดับชาติด้านพื้นฐาน (O-NET)								
ชั้นประถมศึกษาปีที่ 6 ปีการศึกษา 2562								
ค่าสถิติพื้นฐานระดับโรงเรียน สังกัดสำนักงานเขตพื้นที่การศึกษาประถมศึกษา นครสวรรค์ เขต 3								
จำแนกโดยเรียงลำดับคะแนนเฉลี่ยรวมจากมากที่สุดไปน้อยสุด								
สำนักงานศึกษาธิการจังหวัด นครสวรรค์								
ที่	ชื่อโรงเรียน	อำเภอ	จำนวน	ภาษาไทย	ภาษาอังกฤษ	คณิตศาสตร์	วิทยาศาสตร์	4 วิชา
			ผู้เข้าสอบ	คะแนนเฉลี่ย	คะแนนเฉลี่ย	คะแนนเฉลี่ย	คะแนนเฉลี่ย	คะแนนเฉลี่ย
151	บ้านหนองสีซอ	ตาคลี	7	43.32	24.29	26.43	28.71	30.69
152	บ้านหนองตาราม	ตาคลี	3	45.58	21.67	33.33	22.08	30.67
153	วัดโพธิ์ศรี	ไพศาลี	13	40.92	25	28.85	27.71	30.62
154	บ้านคลองกำลิ่ง	หนองบัว	14	41.16	23.04	25.36	30.8	30.09
155	บ้านเขาหินกลิ่ง	ไพศาลี	7	43.82	25	22.14	29.21	30.04
156	บ้านหนองสะแกยาว	ไพศาลี	9	42.03	26.11	25	26.14	29.82
157	บ้านสายน้ำทิพย์	ตาคลี	6	38.54	22.5	28.33	29.83	29.80
158	บ้านพนมรอก	ท่าตะโก	17	40.03	24.26	25.29	29.32	29.73
159	บ้านหนองขาม	ตาคลี	3	43.5	28.33	15	31.83	29.67
160	บ้านชะลอมแหน	ท่าตะโก	19	39.67	22.89	26.32	29.24	29.53
161	วัดเขาวง	ตาคลี	3	45.17	28.33	18.33	26	29.46
162	บ้านทำนบ	ท่าตะโก	9	41.53	26.39	22.78	26.97	29.42
163	บ้านโคกกร่าง	ตาคลี	21	44.3	25.95	18.81	28.43	29.37
164	วัดหนองปลาไหล	หนองบัว	6	38.75	25.83	18.33	33.71	29.16
165	บ้านหนองไม้แดง	ตาคลี	14	37.48	21.79	24.29	32.95	29.13
166	บ้านวังน้ำลาด (สหราษฎร์รังสฤษดิ์)	ไพศาลี	1	29	20	25	42	29.00
167	บ้านเทวฤทธิ์พนลิก(ศรีอุบลอุปลัมภ์)	ตากฟ้า	19	41.28	25.53	23.68	24.88	28.84
168	บ้านห้วยถั่วใต้	หนองบัว	7	39.29	27.86	24.29	23.61	28.76
169	วัดวังมหากร	ท่าตะโก	2	32.13	31.25	22.5	29.13	28.75
170	บ้านพุ่มะค่า	ตากฟ้า	4	41.5	26.25	22.5	24.44	28.67
171	บ้านวังทองประชาชนกุล	ไพศาลี	8	36.94	25	23.75	28.72	28.60
172	วัดหนองคุนน้อย	ตาคลี	4	33.5	23.75	23.75	32	28.25
173	วัดหนองไผ่ไพศาลี (สวัสดิ์อรุณอุปลัมภ์)	ไพศาลี	4	38.13	21.25	23.75	29.63	28.19
174	บ้านบ่อไทยสามัคคี	ไพศาลี	9	37.28	24.44	21.67	29.36	28.19
175	บ้านหนองไผ่	หนองบัว	18	36.44	27.22	22.22	26.54	28.11

รายงานผลการทดสอบทางการศึกษาระดับชาติด้านพื้นฐาน (O-NET)								
ชั้นประถมศึกษาปีที่ 6 ปีการศึกษา 2562								
ค่าสถิติพื้นฐานระดับโรงเรียน สังกัดสำนักงานเขตพื้นที่การศึกษาประถมศึกษานครสวรรค์ เขต 3								
จำแนกโดยเรียงลำดับคะแนนเฉลี่ยรวมจากมากที่สุดไปน้อยสุด								
สำนักงานศึกษาธิการจังหวัด นครสวรรค์								
ที่	ชื่อโรงเรียน	อำเภอ	จำนวน	ภาษาไทย	ภาษาอังกฤษ	คณิตศาสตร์	วิทยาศาสตร์	4 วิชา
			ผู้เข้าสอบ	คะแนนเฉลี่ย	คะแนนเฉลี่ย	คะแนนเฉลี่ย	คะแนนเฉลี่ย	คะแนนเฉลี่ย
176	บ้านรังงาม	หนองบัว	4	37.75	25	20	29.63	28.10
177	วัดทุ่งทะเลทราย	ตาคลี	9	37.06	22.22	22.78	29.81	27.97
178	บ้านวังกระโดนน้อย	ไพศาลี	6	39.63	27.08	20.83	23.79	27.83
179	ชุมชนบ้านเขาใบไม้	ตาคลี	6	33.58	28.75	21.67	26.38	27.60
180	บ้านอุดมธัญญา	ตากฟ้า	6	28.83	24.58	25.83	30.79	27.51
181	บ้านดงจันทา	ท่าตะโก	5	36.45	21.5	28	23.45	27.35
182	บ้านไทรงาม	หนองบัว	5	30.8	26	27	24.15	26.99
183	ม่วงน้อยประชาสามัคคี	ตาคลี	8	38.72	26.25	20.63	22.25	26.96
184	บ้านกระทุ่มทอง	ไพศาลี	16	37.92	22.5	19.06	28.33	26.95
185	รวมมิตรวิทยา (คังคะเกตุอุปลัมภ์)	ตาคลี	2	33.75	26.25	15	30.75	26.44
186	วิฑูรย์ประชารักษ์	ตากฟ้า	4	39.13	25.63	20	20.38	26.29
187	บ้านเขาดิน	ไพศาลี	10	34.48	22.75	18.5	26.9	25.66
188	บ้านโคกสว่าง	ตาคลี	4	34	19.38	23.75	24.44	25.39
189	วัดหนองเสือ	ไพศาลี	1	29.5	17.5	15	39.5	25.38
190	วัดบ่อนิมิตร	ตาคลี	3	27.92	25	20	24	24.23
191	บ้านคลองตักน้ำ	ไพศาลี	2	37	21.25	15	22.13	23.85
192	บ้านช่องคีรี	ไพศาลี	2	29.88	20	20	19.75	22.41
193	บ้านหนองบัวทอง	ตาคลี	1	24.75	25	15	24.5	22.31
194	บ้านหนองสองห้อง	ท่าตะโก	2	20.63	20	20	15.75	19.10
195	บ้านหนองกระโดน	ท่าตะโก	0	0	0	0	0	0.00

รายงานผลการทดสอบทางการศึกษาระดับชาติด้านพื้นฐาน (O-NET)							
ชั้นประถมศึกษาปีที่ 6 ปีการศึกษา 2562							
ค่าสถิติพื้นฐานระดับโรงเรียนสังกัดสำนักงานคณะกรรมการการศึกษาเอกชน							
จำแนกโดยเรียงลำดับคะแนนเฉลี่ยรวมจากมากที่สุดไปน้อยสุด							
สำนักงานศึกษาธิการจังหวัด นครสวรรค์							
ที่	ชื่อโรงเรียน	จำนวน ผู้เข้าสอบ	ภาษาไทย	ภาษาอังกฤษ	คณิตศาสตร์	วิทยาศาสตร์	รวม 4 วิชา
			คะแนนเฉลี่ย	คะแนนเฉลี่ย	คะแนนเฉลี่ย	คะแนนเฉลี่ย	คะแนนเฉลี่ย
1	ยูวพัฒน์นครสวรรค์	94	68.27	82.07	69.2	60.89	70.11
2	อนุบาลศรีวิชัยรัตน์	28	67.98	65.63	58.75	47.46	59.96
3	โพธิสารศึกษา	272	58.33	55.51	41.14	48.48	50.87
4	พาดิขสงเคราะห์	84	59.69	51.01	38.81	44.69	48.55
5	เซนต์โยเซฟนครสวรรค์	258	56.73	48.58	39.5	41.02	46.46
6	ลาซาลโชติรวีนครสวรรค์	349	52.65	44.6	39.47	45.64	45.59
7	อนุชนวัฒนา	221	53.48	42.55	35.86	39.82	42.93
8	ปรียาโชติ	218	50.44	40.15	35.94	37.76	41.07
9	อินทารามวิทยา	72	55.01	38.06	32.22	38.28	40.89
10	จางันเขียะเขียว	47	51.45	41.49	31.38	37.99	40.58
11	อำนวยการวิทย์	22	50.8	34.89	35.45	38.95	40.02
12	ธนศรี	47	50.06	31.06	32.34	36.06	37.38
13	บูรพาศึกษา	36	47.81	34.38	32.78	32.94	36.98
14	รังสรรค์วิทยา	56	50.58	31.7	30.54	35	36.96
15	วิสุทธิศึกษา	15	52.57	37.67	25.33	31.55	36.78
16	มารีย์วิทยา	73	44.98	34.21	31.51	35.85	36.64
17	วิชาวดี	6	44.42	26.67	38.33	36.79	36.55
18	นิมิตศึกษา	28	49.22	24.38	32.5	37.05	35.79
19	สามมิตร	55	45.53	32.14	30.45	34.16	35.57
20	พิพัฒน์ศึกษา	82	45.44	35.06	29.02	31.78	35.33
21	อุดสาหกรรมวิทยา	113	46.84	29.47	28.72	33.91	34.74
22	โกรกพระพิทยาคม	45	43.46	28.28	33.33	31.94	34.25
23	เยวชนพัฒนา	101	45.89	26.56	29.36	33.19	33.75
24	เพชรจินดาวิทยา	58	45.88	29.18	25.09	34.25	33.60
25	ประดับวิทย์	54	44.39	31.2	25.74	32.41	33.44

รายงานผลการทดสอบทางการศึกษาระดับชาตินี้พื้นฐาน (O-NET)							
ชั้นประถมศึกษาปีที่ 6 ปีการศึกษา 2562							
ค่าสถิติพื้นฐานระดับโรงเรียนสังกัดสำนักงานคณะกรรมการการศึกษาเอกชน							
จำแนกโดยเรียงลำดับคะแนนเฉลี่ยรวมจากมากที่สุดไปน้อยสุด							
สำนักงานศึกษาธิการจังหวัด นครสวรรค์							
ที่	ชื่อโรงเรียน	จำนวน	ภาษาไทย	ภาษาอังกฤษ	คณิตศาสตร์	วิทยาศาสตร์	รวม4 วิชา
		ผู้เข้าสอบ	คะแนนเฉลี่ย	คะแนนเฉลี่ย	คะแนนเฉลี่ย	คะแนนเฉลี่ย	คะแนนเฉลี่ย
26	ปวีณาวิทยา	33	46.29	30.15	24.24	30.57	32.81
27	สหวิทยานุสรณ์	38	44.84	27.7	26.97	28.72	32.06
28	พยุหะวิทยา	130	44.31	26.6	26.19	31.07	32.04
29	สหวิทยาศึกษา	54	45.82	26.85	24.44	30.24	31.84
30	ประชาชนเคราะห์	70	43.46	27.82	24.93	29.91	31.53
31	จิตศรัทธาวิทยานุสรณ์	42	45.36	26.73	21.43	26.63	30.04
32	วรรณภาพิทยา	26	38.88	24.81	26.54	28.89	29.78
33	กิจจานุศาสตร์	42	39.73	26.85	23.57	28.56	29.68
34	วัดโคกเตี้อวิทยา	17	39.91	22.06	22.65	32.07	29.17
35	พินิจอนุสรณ์	11	43.39	22.27	23.64	25.66	28.74
36	จันทร์ฉายวิทยา	45	37.73	23.83	22.22	26.61	27.60
37	ศรีอุทิศวิทยา	15	33.55	22.33	23	24.33	25.80
38	ตรุณศึกษา	0	0	0	0	0	0.00

รายงานผลการทดสอบทางการศึกษาระดับชาตินำพื้นฐาน (O-NET)
 ชั้นประถมศึกษาปีที่ 6 ปีการศึกษา 2562
 ค่าสถิติพื้นฐานระดับโรงเรียน สังกัดกระทรวงการอุดมศึกษา วิทยาศาสตร์ วิจัยและนวัตกรรม
 สำนักงานศึกษาธิการจังหวัด นครสวรรค์

ที่	ชื่อโรงเรียน	ที่ตั้ง	จำนวน	ภาษาไทย	ภาษาอังกฤษ	คณิตศาสตร์	วิทยาศาสตร์	4 วิชา
		อำเภอ	ผู้เข้าสอบ	คะแนนเฉลี่ย	คะแนนเฉลี่ย	คะแนนเฉลี่ย	คะแนนเฉลี่ย	คะแนนเฉลี่ย
1	สาธิตมหาวิทยาลัยราชภัฏนครสวรรค์	เมืองฯ	17	55.07	42.35	34.12	35.21	183.75

รายงานผลการทดสอบทางการศึกษาระดับชาตินำพื้นฐาน (O-NET)								
ชั้นประถมศึกษาปีที่ 6 ปีการศึกษา 2562								
ค่าสถิติพื้นฐานระดับโรงเรียน สังกัดสำนักงานส่งเสริมการปกครองท้องถิ่นจังหวัดนครสวรรค์								
จำแนกโดยเรียงลำดับคะแนนเฉลี่ยรวมจากมากที่สุดไปน้อยสุด								
สำนักงานศึกษาธิการจังหวัด นครสวรรค์								
ที่	ชื่อโรงเรียน	อำเภอ	จำนวนผู้เข้าสอบ	ภาษาไทย	ภาษาอังกฤษ	คณิตศาสตร์	วิทยาศาสตร์	4 วิชา
				คะแนนเฉลี่ย	คะแนนเฉลี่ย	คะแนนเฉลี่ย	คะแนนเฉลี่ย	คะแนนเฉลี่ย
1	เทศบาลวัดพรหมจริยวาส	เมืองนครสวรรค์	80	51.12	33.41	28.37	35.33	37.06
2	เทศบาล 1 (บ้านชุมแสง)	ชุมแสง	37	46.68	29.53	33.78	34.62	36.15
3	เทศบาลวัดศรีประจักษ์	เมืองนครสวรรค์	74	44.98	29.02	25.57	34.82	33.60
4	เทศบาลวัดรณาทนบรรพต	เมืองนครสวรรค์	99	45.89	28.48	26.62	32.61	33.40
5	เทศบาลวัดปากน้ำโพใต้	เมืองนครสวรรค์	14	42.91	26.96	30.19	29.46	32.38
6	เทศบาล 3 (วัดแสงธรรมสุทธาราม)	ชุมแสง	34	43.72	25.66	27.06	32.39	32.21
7	เทศบาลวัดไทรใต้	เมืองนครสวรรค์	36	44.08	26.46	23.24	30.88	31.17
8	เทศบาล 2 (คลองระนอง)	ชุมแสง	8	46.56	28.44	21.88	27.63	31.13
9	เทศบาลวัดไทรเหนือ	เมืองนครสวรรค์	34	40.03	25.07	25.36	31.58	30.51
10	เทศบาลวัดสุคตวราราม	เมืองนครสวรรค์	53	42.68	27.22	23.16	28.51	30.39
11	เทศบาลวัดจอมศรีรีนาพรต	เมืองนครสวรรค์	86	43.56	25.81	22.98	28.6	30.24
12	เทศบาลวัดช่องศรีศรีสิทธิวราราม	เมืองนครสวรรค์	62	38.59	25.28	25.56	29.85	29.82
13	เทศบาลตาคลี	ตาคลี	38	40.5	23.82	24.19	28.49	29.25

ผลการทดสอบทางการศึกษาระดับชาติขั้นพื้นฐาน
ชั้นมัธยมศึกษาปีที่ ๓

รายงานผลการทดสอบทางการศึกษาระดับชาติด้านพื้นฐาน (O-NET)

ชั้นมัธยมศึกษาปีที่ 3 ปีการศึกษา 2562

ค่าสถิติพื้นฐานระดับโรงเรียน สังกัดสำนักงานเขตพื้นที่การศึกษาประถมศึกษานครสวรรค์ เขต 1

จำแนกโดยเรียงค่าคะแนนเฉลี่ยรวมจากมากที่สุดไปน้อยสุด

สำนักงานศึกษาธิการจังหวัด นครสวรรค์

ที่	ชื่อโรงเรียน	อำเภอ	จำนวน ผู้เข้าสอบ	ภาษาไทย	ภาษาอังกฤษ	คณิตศาสตร์	วิทยาศาสตร์	รวม 4 วิชา
				คะแนนเฉลี่ย	คะแนนเฉลี่ย	คะแนนเฉลี่ย	คะแนนเฉลี่ย	คะแนนเฉลี่ย
1	วัดท่าทอง	เมืองนครสวรรค์	11	59.73	26.18	24	30.86	35.19
2	บ้านหาดสูง	โกรกพระ	3	51.67	30.67	21.33	34.5	34.54
3	บ้านคลองม่วง	โกรกพระ	8	55	27.5	24	30.5	34.25
4	วัดพันลาน	ชุมแสง	16	54.5	30.38	22.75	29.19	34.21
5	วัดคลองบางเตือ	พยุหะคีรี	7	60.71	27.71	18.86	28.36	33.91
6	วัดศรีอุทุมพร	เมืองนครสวรรค์	16	58.31	23.88	21.25	32.09	33.88
7	วัดสันติธรรม	เมืองนครสวรรค์	17	58.41	28.94	20.47	27.59	33.85
8	บ้านเนิน	ชุมแสง	28	54.68	28.5	25.29	26.2	33.67
9	วัดคลองเกษมเหนือ	ชุมแสง	8	54.63	30.5	22.5	24.94	33.14
10	วัดหนองปลิง	เมืองนครสวรรค์	18	53.5	26.89	19.33	30.56	32.57
11	บ้านสระบัว	พยุหะคีรี	8	48.13	23.75	25.5	31.19	32.14
12	บ้านหนองไม้แดง	พยุหะคีรี	15	48.13	30.4	22.93	27.1	32.14
13	วัดคลองยาง"ประชาพัฒนา"	ชุมแสง	15	53.6	24.8	21.07	28.8	32.07
14	วัดท่าซุด (เจริญศิลป์)	โกรกพระ	9	45.44	28.67	21.33	31.39	31.71
15	วัดหนองพรมหน่อ	โกรกพระ	14	47.64	27.29	18.29	32.43	31.41
16	อนุบาลเมืองนครสวรรค์ (เขากบวิวัฒน์สุขวิทยา)	เมืองนครสวรรค์	103	48.37	28.08	20.12	28.07	31.16
17	วัดหนองโก	ชุมแสง	9	48.22	31.56	19.11	24	30.72
18	วัดนากลาง	โกรกพระ	18	48.67	27	19.33	27.33	30.58
19	วัดนิเวศจุฬาราม	เมืองนครสวรรค์	30	49.7	26.8	19.07	26.73	30.58
20	วัดหนองกระโดน	เมืองนครสวรรค์	13	47.31	25.85	20.31	28.69	30.54
21	วัดหัวถนน	เมืองนครสวรรค์	8	49	23.5	22	27.31	30.45
22	วัดดงกะพี้	ชุมแสง	7	43.57	27.14	22.29	28.71	30.43
23	ชุมชนวัดบ้านห้วย"ประชาประสาทรวิทย์"	โกรกพระ	2	49	18	20	34	30.25
24	ชุมชนวัดเกษไชโยเหนือ (นिरภัยประชานุก)	ชุมแสง	20	47.55	27.3	16.4	27.03	29.57
25	บ้านห้วยบง	พยุหะคีรี	9	49.33	30.67	15.11	22.89	29.50
26	อนุบาลพยุหะคีรี (วัดพระปรารักษ์เหลือง)	พยุหะคีรี	14	40.93	24.86	25.14	25.93	29.22
27	วัดชะมั่ง	ชุมแสง	8	40.75	29.25	11.5	29.63	27.78
28	อนุบาลโกรกพระ	โกรกพระ	31	40.06	24.77	19.87	24.84	27.39
29	วัดเกรียงไกร (โพธิ์ประสิทธิ์)	เมืองนครสวรรค์	8	40.25	24	14	30.38	27.16
30	วัดหัวงิ้ว	พยุหะคีรี	3	41.33	24.67	12	28	26.50
31	วัดศาลาแดง	โกรกพระ	6	33.5	24	18	25.25	25.19

รายงานผลการทดสอบทางการศึกษาระดับชาติด้านพื้นฐาน (O-NET)

ชั้นมัธยมศึกษาปีที่ 3 ปีการศึกษา 2562

ค่าสถิติพื้นฐานระดับโรงเรียน สังกัดสำนักงานเขตพื้นที่การศึกษาประถมศึกษา นครสวรรค์ เขต 2

จำแนกโดยเรียงค่าคะแนนเฉลี่ยรวมจากมากที่สุดไปน้อยสุด

สำนักงานศึกษาธิการจังหวัด นครสวรรค์

ที่	ชื่อโรงเรียน	อำเภอ	จำนวน ผู้เข้าสอบ	ภาษาไทย	ภาษาอังกฤษ	คณิตศาสตร์	วิทยาศาสตร์	รวม 4 วิชา
				คะแนนเฉลี่ย	คะแนนเฉลี่ย	คะแนนเฉลี่ย	คะแนนเฉลี่ย	คะแนนเฉลี่ย
1	บ้านตลุกข่อยน้ำ	แม่่วงก์	14	57.93	28.86	33.14	32.93	38.22
2	วัดประสาทวิถึ	บรรพตพิสัย	4	67.5	24	24	36	37.88
3	บ้านมาบแก	ลาดยาว	4	57.25	34	28	31.13	37.60
4	วัดมงคลสถิตย์	บรรพตพิสัย	17	62.53	25.76	28.94	32.15	37.35
5	บ้านบ่อกะปุง	ลาดยาว	7	56.14	30	32.57	28.79	36.88
6	บ้านศรีไกรลาศ	ลาดยาว	11	58.09	27.82	30.91	30.18	36.75
7	บ้านปางสวรรค์	ชุมตาบง	12	63.25	30.5	21.33	31.33	36.60
8	บ้านวังชุมพร	แม่่วงก์	31	58.35	29.35	27.61	29.76	36.27
9	วัดหนองปลาไหล	บรรพตพิสัย	18	57.33	31.44	25.78	30.08	36.16
10	บ้านคลองน้ำโจน	แม่่วงก์	10	52.4	33.8	21.6	35.65	35.86
11	วัดหนองตางู	บรรพตพิสัย	37	56.76	30.05	25.08	31.18	35.77
12	ชุมชนบ้านดอนไม้	ลาดยาว	5	53.6	32.8	24.8	29.8	35.25
13	บ้านคลองสมบูรณั	แม่เป็น	37	55.22	29.14	23.68	31.64	34.92
14	บ้านโพธิ์ศรีสามัคคี	ลาดยาว	13	53.23	27.69	24.92	29.88	33.93
15	ไทยรัฐวิทยา 59 (วัดสังขวิจิตร)	บรรพตพิสัย	6	60.5	25.33	20.67	28.67	33.79
16	ไตรประชาสามัคคี	ลาดยาว	10	55.2	31.2	19.6	27.95	33.49
17	บ้านดอนจันทัน	ลาดยาว	18	52.33	31.44	21.33	28.42	33.38
18	วัดหนองยาว	ลาดยาว	16	50.56	30.25	22.5	29.69	33.25
19	บ้านบึงราษฎร์	บรรพตพิสัย	21	53.76	28.29	24.57	26.12	33.19
20	วัดสวนหลวง	ลาดยาว	10	50	28	26.8	27.7	33.13
21	บ้านบึงหล่ม	ลาดยาว	15	53.4	31.47	20	27.57	33.11
22	อนุบาลแม่เป็น (บ้านตลุกตาสาม)	แม่เป็น	36	50.97	28.33	22.56	29.71	32.89
23	บ้านใหม่ศรีนคร	แม่่วงก์	8	57.75	30	13	29.69	32.61
24	บ้านหินดาด	แม่่วงก์	12	51.33	27.5	22	29.46	32.57
25	วัดบ้านไร่	ลาดยาว	34	49.5	30.12	22.12	28.4	32.54

รายงานผลการทดสอบทางการศึกษาระดับชาตินิยมขั้นพื้นฐาน (O-NET)

ชั้นมัธยมศึกษาปีที่ 3 ปีการศึกษา 2562

ค่าสถิติพื้นฐานระดับโรงเรียน สังกัดสำนักงานเขตพื้นที่การศึกษาประถมศึกษานครสวรรค์ เขต 2

จำแนกโดยเรียงค่าคะแนนเฉลี่ยรวมจากมากที่สุดไปน้อยสุด

สำนักงานศึกษาธิการจังหวัด นครสวรรค์

ที่	ชื่อโรงเรียน	อำเภอ	จำนวน	ภาษาไทย	ภาษาอังกฤษ	คณิตศาสตร์	วิทยาศาสตร์	รวม 4 วิชา
			ผู้เข้าสอบ	คะแนนเฉลี่ย	คะแนนเฉลี่ย	คะแนนเฉลี่ย	คะแนนเฉลี่ย	คะแนนเฉลี่ย
26	บ้านปางสุด	แม่वंงก์	50	52.26	28.04	19.68	29.41	32.35
27	สวนป่าแม่กะสี	แม่เปิน	22	51.5	29.09	20.73	27.91	32.31
28	วัดบางแก้ว (บางแก้วพิทยาคม)	บรรพตพิสัย	18	47.94	28.22	24.22	28.69	32.27
29	วัดเทพสถาพร	บรรพตพิสัย	14	48.79	26.71	21.71	30.64	31.96
30	วัดจิกลาด	บรรพตพิสัย	15	48.67	24.4	24.8	27.8	31.42
31	อนุบาลแม่वंงก์ (บ้านมฤคทายวัน)	แม่वंงก์	20	50.75	29.2	19.2	26.08	31.31
32	บ้านบุรีรัมย์	ลาดยาว	19	51	25.05	20.42	28.53	31.25
33	เขาหินกราวประชาสรรค์	ชุมตาบง	17	48.88	28.71	20.94	25.21	30.94
34	บ้านจิวแบ้	บรรพตพิสัย	12	48.83	24.83	19	30.71	30.84
35	วัดบ้านคลอง	บรรพตพิสัย	10	49.8	26.6	20	26.65	30.76
36	บ้านตะแบกงาม	แม่वंงก์	27	49.19	26.96	18.22	28.07	30.61
37	วัดบ้านไผ่	บรรพตพิสัย	11	50.64	26	17.09	27.77	30.38
38	บ้านตะกรุด	แม่वंงก์	11	42.64	26	22.91	29.73	30.32
39	บ้านคลองไทร	แม่वंงก์	50	45.58	27.68	19.28	28.37	30.23
40	บ้านท่ามะกรูด	แม่เปิน	11	47.18	26.55	17.45	29.36	30.14
41	บ้านปางขนุน	แม่वंงก์	14	40.86	27	18	26.96	28.21
42	บ้านพนาสวรรค์	แม่เปิน	6	46.33	19.33	16.67	24.5	26.71

รายงานผลการทดสอบทางการศึกษาระดับชาติด้านพื้นฐาน (O-NET)

ชั้นมัธยมศึกษาปีที่ 3 ปีการศึกษา 2562

ค่าสถิติพื้นฐานระดับโรงเรียน สังกัดสำนักงานเขตพื้นที่การศึกษาประถมศึกษานครสวรรค์ เขต 3

จำแนกโดยเรียงค่าคะแนนเฉลี่ยรวมจากมากที่สุดไปน้อยสุด

สำนักงานศึกษาธิการจังหวัด นครสวรรค์

ที่	ชื่อโรงเรียน	อำเภอ	จำนวน ผู้เข้าสอบ	ภาษาไทย	ภาษาอังกฤษ	คณิตศาสตร์	วิทยาศาสตร์	รวม 4 วิชา
				คะแนนเฉลี่ย	คะแนนเฉลี่ย	คะแนนเฉลี่ย	คะแนนเฉลี่ย	คะแนนเฉลี่ย
1	ชุมชนบ้านน้ำวัง	ตากฟ้า	12	59.5	31	26.67	30.67	36.96
2	บ้านราษฎร์อุปลัมภ์	ตากฟ้า	2	56.5	27	30	34.25	36.94
3	บ้านเขารวมบพ	ไพศาลี	9	57	34	27.56	28	36.64
4	ชุมชนวัดห้วยร่วม	หนองบัว	9	61.67	29.11	24	30.06	36.21
5	สระงาม	หนองบัว	12	59.58	28.5	25	31.21	36.07
6	บ้านเขามะเกลือ	หนองบัว	8	55	33.75	22	33	35.94
7	ชุมชนบ้านหัวหวาย	ตากฟ้า	12	60.42	31.67	23	28.29	35.85
8	บ้านหนองลาด (ราษฎร์ประสิทธิ์ฯ)	ตากฟ้า	8	61.75	29.75	19.5	31	35.50
9	วัดสายลำโพงเหนือ	ท่าตะโก	23	57.96	30.17	23.48	28.78	35.10
10	วังวิทยา	ท่าตะโก	11	53.27	36.18	20	30.77	35.06
11	บ้านหนองไผ่	หนองบัว	18	51.06	27.56	30.22	29.86	34.68
12	วัดเขาฝา	ตากฟ้า	17	55.41	28.24	24.71	30.15	34.63
13	บ้านคลองลาน	หนองบัว	15	55.13	31.33	21.33	29.7	34.37
14	ชุมชนบ้านกระดานหน้าแกล	หนองบัว	31	55.03	28.71	21.16	30.89	33.95
15	บ้านโพธิ์ประสาท	ไพศาลี	18	53.28	32	21.78	27.06	33.53
16	บ้านคลองกำลั้ง	หนองบัว	11	54.18	30.91	20.36	28.5	33.49
17	บ้านนาขอม	ไพศาลี	16	50.75	28.38	24	30.13	33.32
18	บ้านเขาดิน	ไพศาลี	17	52.53	27.88	23.06	29.76	33.31
19	บ้านกระทุ่มทอง	ไพศาลี	8	49.75	28	23	30.81	32.89
20	บ้านลำพยนต์	ตากฟ้า	12	55.42	30	17.33	28.79	32.89
21	สหชาติเศรษฐกิจวิทยา	หนองบัว	13	50.31	30.92	19.38	30.46	32.77
22	วัดสำโรงชัย	ไพศาลี	10	49.4	29	23.6	26.55	32.14
23	บ้านเขานางด่วม	หนองบัว	15	50.27	24.8	23.2	29.03	31.83
24	บ้านทำนบ	ท่าตะโก	8	51.88	30	15.5	29.44	31.71
25	บ้านตุ๊กแก	ท่าตะโก	5	48.6	29.2	23.2	25.8	31.70

รายงานผลการทดสอบทางการศึกษาระดับชาตินำพื้นฐาน (O-NET)

ชั้นมัธยมศึกษาปีที่ 3 ปีการศึกษา 2562

ค่าสถิติพื้นฐานระดับโรงเรียน สังกัดสำนักงานเขตพื้นที่การศึกษาประถมศึกษา นครสวรรค์ เขต 3

จำแนกโดยเรียงค่าคะแนนเฉลี่ยรวมจากมากที่สุดไปน้อยสุด

สำนักงานศึกษาธิการจังหวัด นครสวรรค์

ที่	ชื่อโรงเรียน	อำเภอ	จำนวน	ภาษาไทย	ภาษาอังกฤษ	คณิตศาสตร์	วิทยาศาสตร์	รวม 4 วิชา
			ผู้เข้าสอบ	คะแนนเฉลี่ย	คะแนนเฉลี่ย	คะแนนเฉลี่ย	คะแนนเฉลี่ย	คะแนนเฉลี่ย
26	บ้านโคกเจริญ	ตาคลี	14	51.14	29.43	19.71	26.07	31.59
27	ธารทหาร (แสงสว่างอุปถัมภ์)	หนองบัว	23	48.35	28.26	19.3	29	31.23
28	วัดสว่างวงษ์ (ตาคลีประชานุกุล)	ตาคลี	19	45.89	27.47	19.37	30.21	30.74
29	วัดหนองจิกรี (เจริญสุขประชานุเคราะห์)	ตาคลี	19	47.11	27.26	21.89	26.53	30.70
30	บ้านดำรงรักษ์ (ประชาอุทิศ)	ตากฟ้า	11	53.55	21.64	22.91	24.05	30.54
31	บ้านหัวถนนเหนือ (รัฐประชาอุทิศ)	ท่าตะโก	14	43.86	25.86	23.14	28.43	30.32
32	อุดมพัฒนา	หนองบัว	19	46.95	25.47	18.74	29.42	30.15
33	บ้านหนองหลวง	ท่าตะโก	10	46.7	28	18.8	26.75	30.06
34	วัดพนมเศษ	ท่าตะโก	23	43.57	28.52	18.26	29.33	29.92
35	บ้านร่องหอย	ไพศาลี	10	46.6	23	20.8	29	29.85
36	ชุมชนบ้านหัวพลวง (รัฐพรหมณีอุทิศ)	ท่าตะโก	27	44.07	25.26	21.19	26.96	29.37
37	วัดท่าสุ่ม	ท่าตะโก	13	46.85	24.15	20.33	25.58	29.23
38	วัดหนองไผ่ไพศาลี (สวัสดีอรุณอุปถัมภ์)	ไพศาลี	4	41.5	29	20	25.63	29.03
39	บ้านวังกระโดนน้อย	ไพศาลี	7	47.29	26.29	16	25.07	28.66
40	วัดประชาสรรค์	ตากฟ้า	8	41	26.5	17.5	26.19	27.80
41	บ้านโคกกร่าง	ตาคลี	9	41.89	26.67	19.11	20.67	27.09

รายงานผลการทดสอบทางการศึกษาระดับชาติด้านพื้นฐาน (O-NET)

ชั้นมัธยมศึกษาปีที่ 3 ปีการศึกษา 2562

ค่าสถิติพื้นฐานระดับโรงเรียน สังกัดสำนักงานเขตพื้นที่การศึกษามัธยมศึกษาเขต 42

จำแนกโดยเรียงค่าคะแนนเฉลี่ยรวมจากมากที่สุดไปน้อยสุด

สำนักงานศึกษาธิการจังหวัด นครสวรรค์

ที่	ชื่อโรงเรียน	อำเภอ	จำนวน ผู้เข้าสอบ	ภาษาไทย	ภาษาอังกฤษ	คณิตศาสตร์	วิทยาศาสตร์	รวม 4 วิชา
				คะแนนเฉลี่ย	คะแนนเฉลี่ย	คะแนนเฉลี่ย	คะแนนเฉลี่ย	คะแนนเฉลี่ย
1	โรงเรียนนครสวรรค์	เมืองนครสวรรค์	477	76.71	63.3	64.82	43.01	61.96
2	สตรีนครสวรรค์	เมืองนครสวรรค์	500	61.63	38.69	31.02	31.74	40.77
3	ตาคลีประชาสรรค์	ตาคลี	484	60.11	34.14	30.36	30.61	38.81
4	ชุมแสงชนูทิศ	ชุมแสง	275	55.81	32.69	25.88	29.96	36.09
5	นวมินทราชูทิศ มัชฌิม	เมืองนครสวรรค์	439	53.69	30.79	24.8	28.58	34.47
6	ท่าตะโกพิทยาคม	ท่าตะโก	274	53.01	30.05	24.64	28.58	34.07
7	แม่่วงก์พิทยาคม	แม่่วงก์	65	54.63	29.29	24.62	27.01	33.89
8	เขากะลาพิทยาคม	พยุหะคีรี	6	57.83	30.67	19.33	27.58	33.85
9	ไพศาลพิทยา	ไพศาล	199	52.59	29.44	23.94	29.13	33.78
10	หนองกรดพิทยาคม	บรรพตพิสัย	81	51.91	29.95	23.56	29.54	33.74
11	หนองบัว	หนองบัว	277	52.39	29.03	23.77	29.27	33.62
12	ห้วยน้ำหอมวิทยาคาร	ชุมตาบง	178	51.89	28.42	22.27	29.76	33.09
13	เทพศालาประชาสรรค์	ลาดยาว	176	51.06	29.38	23.02	28.65	33.03
14	วังบ่อวิทยา	หนองบัว	17	51.76	25.06	24.24	30.97	33.01
15	ตะคร้อพิทยา	ไพศาล	65	51.94	30.55	21.29	27.72	32.88
16	รัฐราษฎร์อนุสรณ์	บรรพตพิสัย	31	55.77	26.58	21.16	27.98	32.87
17	บรรพตพิสัยพิทยาคม	บรรพตพิสัย	165	50.99	28.64	22.98	28.77	32.85
18	วังเมืองชนประสิทธิ์วิทยาคม	ลาดยาว	34	48.74	30.18	23.88	27.19	32.50
19	ลาดยาวพิทยาคม	ลาดยาว	289	51.01	27.83	23.32	27.79	32.49
20	พนมรอกวิทยา	ท่าตะโก	56	48.54	28.54	24	28.6	32.42
21	พยุหะพิทยาคม	พยุหะคีรี	122	50.16	28.13	23.15	28.09	32.38
22	จันเสนเอ็งสุวรรณอนุสรณ์	ตาคลี	60	52.37	27.4	21	27.54	32.08
23	อุดมธัญญาประชานุเคราะห์	ตากฟ้า	29	45.52	29.45	23.59	28.93	31.87
24	ตากฟ้าวิชาประสิทธิ์	ตากฟ้า	186	49.63	28.51	21.08	27.89	31.78
25	พระบางวิทยา	เมืองนครสวรรค์	112	46.89	28.39	23.18	28.63	31.77

รายงานผลการทดสอบทางการศึกษาระดับชาตินิยมขั้นพื้นฐาน (O-NET)

ชั้นมัธยมศึกษาปีที่ 3 ปีการศึกษา 2562

ค่าสถิติพื้นฐานระดับโรงเรียน สังกัดสำนักงานเขตพื้นที่การศึกษามัธยมศึกษาเขต 42

จำแนกโดยเรียงค่าคะแนนเฉลี่ยรวมจากมากที่สุดไปน้อยสุด

สำนักงานศึกษาธิการจังหวัด นครสวรรค์

ที่	ชื่อโรงเรียน	อำเภอ	จำนวน	ภาษาไทย	ภาษาอังกฤษ	คณิตศาสตร์	วิทยาศาสตร์	รวม 4 วิชา
			ผู้เข้าสอบ	คะแนนเฉลี่ย	คะแนนเฉลี่ย	คะแนนเฉลี่ย	คะแนนเฉลี่ย	คะแนนเฉลี่ย
26	หนองโพพิทยาคม	ตากาลี	17	49.41	29.53	18.82	28.82	31.65
27	ลาดทิพรสพิทยาคม	ตากาลี	15	52.67	25.07	20.53	27.27	31.39
28	หัวดงราชพรหมภรณ์	เก้าเลี้ยว	38	48.63	26.95	20.84	28.74	31.29
29	โกรกพระ	โกรกพระ	81	47.6	28.35	21.33	27.65	31.23
30	เก้าเลี้ยววิทยา	เก้าเลี้ยว	94	50.35	26.4	19.74	27.55	31.01
31	วังข่อยพิทยา	ไพศาลี	31	47.71	27.81	20.65	27.84	31.00
32	เขาทองพิทยาคม	พยุหะคีรี	47	45.34	28.34	21.96	25.79	30.36
33	ทับกฤชพัฒนา	ชุมแสง	69	46.88	26.7	21.16	26.11	30.21
34	บ้านแก่งซังชลติวิทยา	เมืองนครสวรรค์	57	46.05	27.3	19.79	26.28	29.86
35	บึงบอระเพ็ดวิทยา	เมืองนครสวรรค์	29	47	25.79	20	26.12	29.73
36	ช่องแคพิทยาคม	ตากาลี	31	48.06	26.45	18.45	25.63	29.65
37	ทหารอากาศอนุสรณ์	ตากาลี	79	42.89	26.38	18.94	28.54	29.19

รายงานผลการทดสอบทางการศึกษาระดับชาตินิยมขั้นพื้นฐาน (O-NET)

ชั้นมัธยมศึกษาปีที่ 3 ปีการศึกษา 2562

ค่าสถิติพื้นฐานระดับโรงเรียน สังกัดสำนักงานคณะกรรมการการศึกษาเอกชน

จำแนกโดยเรียงค่าคะแนนเฉลี่ยรวมจากมากที่สุดไปน้อยสุด

สำนักงานศึกษาธิการจังหวัด นครสวรรค์

ที่	ชื่อโรงเรียน	อำเภอ	จำนวน ผู้เข้าสอบ	ภาษาไทย	ภาษาอังกฤษ	คณิตศาสตร์	วิทยาศาสตร์	รวม 4 วิชา
				คะแนนเฉลี่ย	คะแนนเฉลี่ย	คะแนนเฉลี่ย	คะแนนเฉลี่ย	คะแนนเฉลี่ย
1	โพธิสารศึกษา	เมืองนครสวรรค์	248	60.92	40.91	30.55	32.22	41.15
2	ลาซาลโชติรวินนครสวรรค์	เมืองนครสวรรค์	374	58.16	36.96	33.61	31.09	39.96
3	เซนต์โยเซฟนครสวรรค์	เมืองนครสวรรค์	289	58.55	36.03	25.45	29.29	37.33
4	บูรพาศึกษา	ลาดยาว	29	49.79	31.24	26.21	28.67	33.98
5	วิสุทธิศึกษา	เมืองนครสวรรค์	16	54.44	30.38	21.5	29.13	33.86
6	ปวีณวิทยา	เก้าเลี้ยว	15	49.47	30.53	19.2	29.77	32.24
7	สัมมาสิกขาศาโลโศก	ไพศาลี	7	50.71	31.43	16.57	28.5	31.80
8	พยุหะวิทยา	พยุหะคีรี	163	49.31	29.41	20.22	27.93	31.72
9	เสรีวิทยา	ท่าตะโก	9	48.89	30.89	18.67	28.28	31.68
10	เยาวชนพัฒนา	บรรพตพิสัย	77	47.6	28	22.55	26.47	31.16
11	ประชานุเคราะห์	เมืองนครสวรรค์	45	48.18	28.36	19.11	26.79	30.61
12	ประดับวิทย์	ตากาลี	42	45.95	26.62	20.19	28.25	30.25
13	ปรียาโชติ	ตากาลี	90	43.8	27.42	22	27.28	30.13
14	กิจจานุศาสตร์	ไพศาลี	41	43.93	26.93	21.95	27.26	30.02
15	จันทร์ฉายวิทยา	ตากาลี	48	44.75	26.29	20	27.81	29.71
16	วัดท่าพระเจริญพรตวิทยา	เมืองนครสวรรค์	19	44.21	26.84	18.11	28.89	29.51
17	วัดโคกเดื่อวิทยา	ไพศาลี	38	43.61	24.79	18	28.55	28.74
18	นิมิตศึกษา	ไพศาลี	23	44.7	23.91	19.13	26.67	28.60
19	ศรีอุทิศวิทยา	ไพศาลี	25	43.84	26.32	17.28	26.2	28.41

รายงานผลการทดสอบทางการศึกษาระดับชาตินี้พื้นฐาน (O-NET)								
ชั้นมัธยมศึกษาปีที่ 3 ปีการศึกษา 2562								
ค่าสถิติพื้นฐานระดับโรงเรียน สังกัดสำนักงานส่งเสริมการปกครองท้องถิ่นจังหวัดนครสวรรค์								
จำแนกโดยเรียงค่าคะแนนเฉลี่ยรวมจากมากที่สุดไปน้อยสุด								
สำนักงานศึกษาธิการจังหวัด นครสวรรค์								
ที่	ชื่อโรงเรียน	อำเภอ	จำนวน ผู้เข้าสอบ	ภาษาไทย	ภาษาอังกฤษ	คณิตศาสตร์	วิทยาศาสตร์	รวม 4 วิชา
				คะแนนเฉลี่ย	คะแนนเฉลี่ย	คะแนนเฉลี่ย	คะแนนเฉลี่ย	คะแนนเฉลี่ย
1	เทศบาลวัดสุคตวราราม	เมืองนครสวรรค์	41	53.05	29.37	22.83	29.04	33.57
2	เทศบาล 3 (วัดแสงธรรมสุทธาราม)	ชุมแสง	26	57.04	26.77	21.54	26.08	32.86
3	เทศบาลวัดพรหมจริยวาส	เมืองนครสวรรค์	91	50.66	27.78	21.54	29.38	32.34
4	เทศบาลวัดไทรไต้	เมืองนครสวรรค์	34	52.44	28.76	18.59	27.93	31.93
5	เทศบาล 1 (บ้านชุมแสง)	ชุมแสง	17	55.71	25.65	17.18	28.18	31.68
6	เทศบาล 1 (บ้านชุมแสง)	ชุมแสง	17	55.71	25.65	17.18	28.18	31.68
7	เทศบาลวัดไทรเหนือ	เมืองนครสวรรค์	19	47.95	27.05	20.21	30.16	31.34
8	เทศบาลวัดวนาภรพต	เมืองนครสวรรค์	85	49.22	27.15	20.8	28.14	31.33
9	เทศบาลวัดจอมคีรีนาคพรต	เมืองนครสวรรค์	63	47.02	28.95	20.51	28.37	31.21
10	เทศบาลวัดปากน้ำโพไต้	เมืองนครสวรรค์	16	46.13	28.38	20.25	29.72	31.12
11	เทศบาลวัดช่องคีรีศรีสิทธิวราราม	เมืองนครสวรรค์	31	50.29	28.19	18.06	25.61	30.54
12	เทศบาลตาคลี	ตาคลี	18	42.56	27.67	19.11	26	28.84

รายงานผลการทดสอบทางการศึกษาระดับชาตินี้พื้นฐาน (O-NET)								
ชั้นมัธยมศึกษาปีที่ 3 ปีการศึกษา 2562								
ค่าสถิติพื้นฐานระดับโรงเรียน สำหรับสำนักงานศึกษาธิการจังหวัด								
สำนักงานศึกษาธิการจังหวัด นครสวรรค์								
ที่	ชื่อโรงเรียน	อำเภอ	จำนวน ผู้เข้าสอบ	ภาษาไทย	ภาษาอังกฤษ	คณิตศาสตร์	วิทยาศาสตร์	รวม 4 วิชา
				คะแนนเฉลี่ย	คะแนนเฉลี่ย	คะแนนเฉลี่ย	คะแนนเฉลี่ย	คะแนนเฉลี่ย
1	กีฬาจังหวัดนครสวรรค์	เมืองนครสวรรค์	46	48.2	26.61	18.17	27.49	30.12

รายงานผลการทดสอบทางการศึกษาระดับชาติด้านพื้นฐาน (O-NET)								
ชั้นมัธยมศึกษาปีที่ 3 ปีการศึกษา 2562								
ค่าสถิติพื้นฐานระดับโรงเรียน สังกัดกระทรวงการอุดมศึกษา วิทยาศาสตร์ วิจัยและนวัตกรรม								
สำนักงานศึกษาธิการจังหวัด นครสวรรค์								
ที่	ชื่อโรงเรียน	อำเภอ	จำนวน ผู้เข้าสอบ	ภาษาไทย	ภาษาอังกฤษ	คณิตศาสตร์	วิทยาศาสตร์	4 วิชา
				คะแนนเฉลี่ย	คะแนนเฉลี่ย	คะแนนเฉลี่ย	คะแนนเฉลี่ย	คะแนนเฉลี่ย
1	สาธิตมหาวิทยาลัยราชภัฏนครสวรรค์	เมืองนครสวรรค์	18	49.61	30.33	22.67	27.58	32.55

รายงานผลการทดสอบทางการศึกษาระดับชาติด้านพื้นฐาน (O-NET)								
ชั้นมัธยมศึกษาปีที่ 3 ปีการศึกษา 2562								
ค่าสถิติพื้นฐานระดับโรงเรียน สังกัดโรงเรียนพระปริยัติธรรม								
จำแนกโดยเรียงค่าคะแนนเฉลี่ยรวมจากมากที่สุดไปน้อยสุด								
สำนักงานศึกษาธิการจังหวัด นครสวรรค์								
ที่	ชื่อโรงเรียน	อำเภอ	จำนวน ผู้เข้าสอบ	ภาษาไทย	ภาษาอังกฤษ	คณิตศาสตร์	วิทยาศาสตร์	รวม4 วิชา
				คะแนนเฉลี่ย	คะแนนเฉลี่ย	คะแนนเฉลี่ย	คะแนนเฉลี่ย	คะแนนเฉลี่ย
1	วัดไทรเหนือวิทยา	เมืองนครสวรรค์	22	47.05	28.45	21.27	29.34	31.53
2	พระปริยัติธรรมแผนกสามัญศึกษาวัดส้มเสี้ยว	บรรพตพิสัย	1	45	40	20	21	31.50
3	บาลีเตรียมอุดมศึกษาวัดโพธาราม	เมืองนครสวรรค์	13	47.15	24.15	26.15	26.69	31.04
4	ศรีนภเขตวิทยา	ตากฟ้า	32	50.56	27.06	18.63	26.78	30.76
5	วัดวาปีรัตนารามวิทยา	ตากถ้ำ	8	45.75	24.25	20	30.88	30.22
6	คีรีวงคีวิทยา	เมืองนครสวรรค์	25	47.16	26.32	17.76	28.1	29.84
7	พระปริยัติธรรมวัดท่าพระเจริญพรต	เมืองนครสวรรค์	16	41	27.13	19	27.19	28.58
8	วัดหนองปลิงวิทยา	เมืองนครสวรรค์	17	37.82	26.59	19.06	25.18	27.16

ผลการทดสอบทางการศึกษาระดับชาติขั้นพื้นฐาน
ชั้นมัธยมศึกษาปีที่ ๖

รายงานผลการทดสอบทางการศึกษาระดับชาตินี้ขั้นพื้นฐาน (O-NET)

ชั้นมัธยมศึกษาปีที่ 6 ปีการศึกษา 2562

ค่าสถิติพื้นฐานระดับโรงเรียน สังกัดคณะกรรมการการศึกษาขั้นพื้นฐาน

จำแนกโดยเรียงค่าคะแนนเฉลี่ยรวมจากมากสุดไปน้อยสุด

สำนักงานศึกษาธิการจังหวัด นครสวรรค์

ที่	ลำดับที่	ชื่อโรงเรียน	สังกัด	อำเภอ	จำนวน ผู้เข้าสอบ	ภาษาไทย	สังคมฯ	ภาษาอังกฤษ	คณิตศาสตร์	วิทยาศาสตร์	รวม 5 วิชา
						คะแนนเฉลี่ย	คะแนนเฉลี่ย	คะแนนเฉลี่ย	คะแนนเฉลี่ย	คะแนนเฉลี่ย	คะแนนเฉลี่ย
45	1	โรงเรียนนครสวรรค์	สำนักงานคณะกรรมการการศึกษาขั้นพื้นฐาน	เมืองนครสวรรค์	683	60.49	46.49	51.36	52.98	43.97	63.82
13	2	ดาศลีประชาสรรค์	สำนักงานคณะกรรมการการศึกษาขั้นพื้นฐาน	ดาศลี	356	43.68	37.77	28.18	27.96	31.84	42.36
49	3	สตรีนครสวรรค์	สำนักงานคณะกรรมการการศึกษาขั้นพื้นฐาน	เมืองนครสวรรค์	484	44.4	36.42	29.9	25.01	28.9	41.16
38	4	นวมินทรราชูทิศ มีชัย	สำนักงานคณะกรรมการการศึกษาขั้นพื้นฐาน	เมืองนครสวรรค์	285	40.96	33.98	24.58	22.89	29.05	37.87
5	5	ชุมแสงชนูทิศ	สำนักงานคณะกรรมการการศึกษาขั้นพื้นฐาน	ชุมแสง	259	36.82	33.88	26.14	21.97	27.83	36.66
54	6	ลาดยาววิทยาคม	สำนักงานคณะกรรมการการศึกษาขั้นพื้นฐาน	ลาดยาว	204	39.43	34.29	23	22.6	25.67	36.25
53	7	เทพคาลาประชาสรรค์	สำนักงานคณะกรรมการการศึกษาขั้นพื้นฐาน	ลาดยาว	126	38.96	33.7	24.17	20.38	26.69	35.98
20	8	บรรพตพิสัยพิทยาคม	สำนักงานคณะกรรมการการศึกษาขั้นพื้นฐาน	บรรพตพิสัย	114	39.23	34.03	23.4	18.6	26.65	35.48
19	9	พนมรอกวิทยา	สำนักงานคณะกรรมการการศึกษาขั้นพื้นฐาน	ท่าตะโก	31	40.97	34.13	23.06	18.55	25.13	35.46
15	10	ลาดทิพรสพิทยาคม	สำนักงานคณะกรรมการการศึกษาขั้นพื้นฐาน	ดาศลี	5	37.7	35.4	21.75	15.5	31.1	35.36
57	11	หนองบัว	สำนักงานคณะกรรมการการศึกษาขั้นพื้นฐาน	หนองบัว	207	37.57	31.92	23.8	18.44	25.66	34.35
28	12	ไพศาลีพิทยา	สำนักงานคณะกรรมการการศึกษาขั้นพื้นฐาน	ไพศาลี	138	37.64	31.88	22.74	18.35	26.45	34.27
24	13	เขาทองพิทยาคม	สำนักงานคณะกรรมการการศึกษาขั้นพื้นฐาน	พยุหะคีรี	22	37.84	34.36	22.61	17.84	24.05	34.18
18	14	ท่าตะโกพิทยาคม	สำนักงานคณะกรรมการการศึกษาขั้นพื้นฐาน	ท่าตะโก	229	36.32	33.35	23.31	18.89	24.37	34.06
25	15	พยุหะพิทยาคม	สำนักงานคณะกรรมการการศึกษาขั้นพื้นฐาน	พยุหะคีรี	69	34.54	32.3	23.93	18.62	26.59	34.00
7	16	ตากฟ้าวิชาประชาสิทธิ์	สำนักงานคณะกรรมการการศึกษาขั้นพื้นฐาน	ตากฟ้า	97	33.81	32.12	22.63	19.16	26.3	33.51
42	17	พระบางวิทยา	สำนักงานคณะกรรมการการศึกษาขั้นพื้นฐาน	เมืองนครสวรรค์	70	36.29	32.34	22.91	17.29	24.42	33.31
6	18	ทับกฤชพัฒนา	สำนักงานคณะกรรมการการศึกษาขั้นพื้นฐาน	ชุมแสง	28	37.52	32.93	20.85	17.59	23.91	33.20
22	19	หนองกรดพิทยาคม	สำนักงานคณะกรรมการการศึกษาขั้นพื้นฐาน	บรรพตพิสัย	68	35.23	30.72	22.04	18.75	25.24	33.00
3	20	โกรกพระ	สำนักงานคณะกรรมการการศึกษาขั้นพื้นฐาน	โกรกพระ	36	37.79	33.06	20.73	15.14	24.58	32.83
17	21	หนองโพพิทยา	สำนักงานคณะกรรมการการศึกษาขั้นพื้นฐาน	ดาศลี	20	38.13	31.9	21.69	15	24.33	32.76
23	22	เขาคะลาวิทยาคม	สำนักงานคณะกรรมการการศึกษาขั้นพื้นฐาน	พยุหะคีรี	9	33.72	33.33	22.78	14.44	26.78	32.76
11	23	จินเสนเอ็งสุวรรณอนุสรณ์	สำนักงานคณะกรรมการการศึกษาขั้นพื้นฐาน	ดาศลี	43	32.65	30.58	22.97	15.58	28.06	32.46
41	24	บึงบอระเพ็ดวิทยา	สำนักงานคณะกรรมการการศึกษาขั้นพื้นฐาน	เมืองนครสวรรค์	15	31.53	33.47	23.17	18.83	22.8	32.45
1	25	เก้าเหลียววิทยา	สำนักงานคณะกรรมการการศึกษาขั้นพื้นฐาน	เก้าเหลียว	48	33.92	29.85	23.62	17.24	24.67	32.33
27	26	ตะคร้อพิทยา	สำนักงานคณะกรรมการการศึกษาขั้นพื้นฐาน	ไพศาลี	47	34.61	31.51	21.73	16.22	24.61	32.17
39	27	บ้านแก่งชีวลิตวิทยา	สำนักงานคณะกรรมการการศึกษาขั้นพื้นฐาน	เมืองนครสวรรค์	24	30.83	28.75	23.59	18.85	26.48	32.13
4	28	ห้วยน้ำหอมวิทยาคาร	สำนักงานคณะกรรมการการศึกษาขั้นพื้นฐาน	ชุมตาบง	160	33.15	30.79	21.66	16.98	25.53	32.03
2	29	ห้วยคธาพรหมารณ์	สำนักงานคณะกรรมการการศึกษาขั้นพื้นฐาน	เก้าเหลียว	21	33.4	30.05	22.26	17.86	24.33	31.98
52	30	แม่वंกัพิทยาคม	สำนักงานคณะกรรมการการศึกษาขั้นพื้นฐาน	แม่वंกั	60	33.8	30.88	21.67	16.63	23.93	31.73
29	31	วังช่อยพิทยา	สำนักงานคณะกรรมการการศึกษาขั้นพื้นฐาน	ไพศาลี	30	34.77	30.3	20.58	16.33	23.97	31.49
55	32	วังเมืองชนประสิทธิ์วิทยาคม	สำนักงานคณะกรรมการการศึกษาขั้นพื้นฐาน	ลาดยาว	21	33.1	28.48	20.89	17.86	25.31	31.41
12	33	ช่องแคพิทยาคม	สำนักงานคณะกรรมการการศึกษาขั้นพื้นฐาน	ดาศลี	15	32.9	31	19.33	16.5	24.63	31.09
56	343	วังปอวิทยา	สำนักงานคณะกรรมการการศึกษาขั้นพื้นฐาน	หนองบัว	25	28.78	31.32	20.2	16.7	25.58	30.65
14	5	ทหารอากาศอนุสรณ์	สำนักงานคณะกรรมการการศึกษาขั้นพื้นฐาน	ดาศลี	54	30.11	30.22	22.25	16.23	23.18	30.50
9	36	อุดมัญญาประชานุเคราะห์	สำนักงานคณะกรรมการการศึกษาขั้นพื้นฐาน	ตากฟ้า	20	29.2	28.75	19.13	17	27.85	30.48
51	37	อนุบาลแม่เป็น (บ้านตุ๊กตาสาม)	สำนักงานคณะกรรมการการศึกษาขั้นพื้นฐาน	แม่เป็น	16	28.66	27.25	20.94	15.31	28.41	30.14
21	38	รัฐราษฎร์อนุสรณ์	สำนักงานคณะกรรมการการศึกษาขั้นพื้นฐาน	บรรพตพิสัย	13	31.38	30.23	19.42	11.54	25.35	29.48

รายงานผลการทดสอบทางการศึกษาระดับชาตินิยมขั้นพื้นฐาน (O-NET)

ชั้นมัธยมศึกษาปีที่ 6 ปีการศึกษา 2562

ค่าสถิติพื้นฐานระดับโรงเรียน สังกัดสำนักงานคณะกรรมการส่งเสริมการศึกษาเอกชน

จำแนกโดยเรียงค่าคะแนนเฉลี่ยรวมจากมากสุดไปน้อยสุด

สำนักงานศึกษาธิการจังหวัด นครสวรรค์

ที่	ลำดับที่	ชื่อโรงเรียน	สังกัด	อำเภอ	จำนวน ผู้เข้าสอบ	ภาษาไทย	สังคมฯ	ภาษาอังกฤษ	คณิตศาสตร์	วิทยาศาสตร์	รวม 5 วิชา
						คะแนนเฉลี่ย	คะแนนเฉลี่ย	คะแนนเฉลี่ย	คะแนนเฉลี่ย	คะแนนเฉลี่ย	คะแนนเฉลี่ย
46	1	สาขาลิขิตวิจิตรนครสวรรค์	สำนักงานคณะกรรมการส่งเสริมการศึกษาเอกชน	เมืองนครสวรรค์	226	41.5	34.86	28.14	26.04	28.76	39.83
44	2	โพธิสารศึกษา	สำนักงานคณะกรรมการส่งเสริมการศึกษาเอกชน	เมืองนครสวรรค์	111	41.2	35.07	28.33	26.15	27.18	39.48
34	3	เขตนโยชนนครสวรรค์	สำนักงานคณะกรรมการส่งเสริมการศึกษาเอกชน	เมืองนครสวรรค์	149	43.6	35.77	27.81	21.16	26.57	38.73
26	4	พยุหะวิทยา	สำนักงานคณะกรรมการส่งเสริมการศึกษาเอกชน	พยุหะคีรี	109	31.95	30.5	22.41	16.88	24.33	31.52
30	5	วัดโคกเคี้ยววิทยา	สำนักงานคณะกรรมการส่งเสริมการศึกษาเอกชน	ไพศาลี	28	30.57	28.75	20.98	15	24.45	29.94
10	6	จันทร์ฉายวิทยา	สำนักงานคณะกรรมการส่งเสริมการศึกษาเอกชน	ตากลิ	30	30.62	29.3	19.83	15.5	23.42	29.67

รายงานผลการทดสอบทางการศึกษาระดับชาตินิยมขั้นพื้นฐาน (O-NET)

ชั้นมัธยมศึกษาปีที่ 6 ปีการศึกษา 2562

ค่าสถิติพื้นฐานระดับโรงเรียน สังกัดกรมส่งเสริมการปกครองท้องถิ่น

จำแนกโดยเรียงค่าคะแนนเฉลี่ยรวมจากมากสุดไปน้อยสุด

สำนักงานศึกษาธิการจังหวัด นครสวรรค์

ที่	ลำดับที่	ชื่อโรงเรียน	สังกัด	อำเภอ	จำนวน ผู้เข้าสอบ	ภาษาไทย	สังคมฯ	ภาษาอังกฤษ	คณิตศาสตร์	วิทยาศาสตร์	รวม 5 วิชา
						คะแนนเฉลี่ย	คะแนนเฉลี่ย	คะแนนเฉลี่ย	คะแนนเฉลี่ย	คะแนนเฉลี่ย	คะแนนเฉลี่ย
36	1	เทศบาลวัดวรนาถบรรพต	กรมส่งเสริมการปกครองท้องถิ่น	เมืองนครสวรรค์	30	33.93	32.3	21.88	18.25	26.1	33.12
50	2	สวนกุหลาบวิทยาลัย (จิระประวัตินครสวรรค์)	กรมส่งเสริมการปกครองท้องถิ่น	เมืองนครสวรรค์	89	30.86	30.24	21.38	15.81	23.63	30.48
32	3	กีฬาเทศบาลนครนครสวรรค์	กรมส่งเสริมการปกครองท้องถิ่น	เมืองนครสวรรค์	37	28.72	27.92	21.84	16.62	22.99	29.52
35	4	เทศบาลวัดจอมคีรีนาคพรต	กรมส่งเสริมการปกครองท้องถิ่น	เมืองนครสวรรค์	14	28.07	23.29	22.23	15.18	25.68	28.61

รายงานผลการทดสอบทางการศึกษาระดับชาตินิยมขั้นพื้นฐาน (O-NET)

ชั้นมัธยมศึกษาปีที่ 6 ปีการศึกษา 2562

ค่าสถิติพื้นฐานระดับโรงเรียน สังกัดสำนักงานพระพุทธศาสนาแห่งชาติ

จำแนกโดยเรียงค่าคะแนนเฉลี่ยรวมจากมากสุดไปน้อยสุด

สำนักงานศึกษาธิการจังหวัด นครสวรรค์

ที่	ลำดับที่	ชื่อโรงเรียน	สังกัด	อำเภอ	จำนวน ผู้เข้าสอบ	ภาษาไทย	สังคมฯ	ภาษาอังกฤษ	คณิตศาสตร์	วิทยาศาสตร์	รวม 5 วิชา
						คะแนนเฉลี่ย	คะแนนเฉลี่ย	คะแนนเฉลี่ย	คะแนนเฉลี่ย	คะแนนเฉลี่ย	คะแนนเฉลี่ย
40	1	บาลีเตรียมอุดมศึกษาวัดโพธาราม	สำนักงานพระพุทธศาสนาแห่งชาติ	เมืองนครสวรรค์	3	40.67	28.33	24.58	13.33	28.33	33.81
33	2	คีรีวงคิวิทยา	สำนักงานพระพุทธศาสนาแห่งชาติ	เมืองนครสวรรค์	13	35	35.15	20	13.27	28.27	32.92
8	3	ศรีนภเชตวิทยา	สำนักงานพระพุทธศาสนาแห่งชาติ	ตากฟ้า	26	35.62	34.38	19.76	14.04	24.54	32.09
48	4	วัดหนองปลิงวิทยา	สำนักงานพระพุทธศาสนาแห่งชาติ	เมืองนครสวรรค์	2	35.5	39	20.63	13.75	19	31.97
47	5	วัดไพรเหนือวิทยา	สำนักงานพระพุทธศาสนาแห่งชาติ	เมืองนครสวรรค์	9	31.67	31	20.14	15.56	21.94	30.08
16	6	วัดวาปีรัตนารามวิทยา	สำนักงานพระพุทธศาสนาแห่งชาติ	ตากลิ	3	24.33	33.67	21.25	14.17	25.83	29.81
43	7	พระปริยัติธรรมวัดท่าพระเจริญพรต	สำนักงานพระพุทธศาสนาแห่งชาติ	เมืองนครสวรรค์	7	28.57	31	22.68	11.07	25.71	29.76

คำสั่งการปฏิบัติงาน

๑. ประกาศสำนักงานศึกษาธิการจังหวัดนครสวรรค์ ที่ ๗/๒๕๖๓ เรื่อง แต่งตั้งคณะกรรมการดำเนินการจัดการทดสอบทางการศึกษาขั้นพื้นฐาน ระดับศูนย์สอบ ปีการศึกษา ๒๕๖๒
๒. คำสั่งศึกษาธิการจังหวัดนครสวรรค์ ที่ ๑๐/๒๕๖๓ เรื่อง แต่งตั้งคณะกรรมการระดับสนามสอบการทดสอบทางการศึกษาระดับชาติขั้นพื้นฐาน (O-NET) ระดับชั้นประถมศึกษาปีที่ ๖ ปีการศึกษา ๒๕๖๒
๓. คำสั่งศึกษาธิการจังหวัดนครสวรรค์ ที่ ๑๑/๒๕๖๓ เรื่อง แต่งตั้งคณะกรรมการระดับสนามสอบการทดสอบทางการศึกษาระดับชาติขั้นพื้นฐาน (O-NET) ระดับชั้นมัธยมศึกษาปีที่ ๓ ปีการศึกษา ๒๕๖๒
๔. ประกาศสำนักงานศึกษาธิการจังหวัดนครสวรรค์ ที่ ๑๒/๒๕๖๓ เรื่อง แต่งตั้งคณะกรรมการตรวจเยี่ยมสนามสอบการทดสอบทางการศึกษาระดับชาติขั้นพื้นฐาน (O-NET)



ประกาศสำนักงานศึกษาธิการจังหวัดนครสวรรค์

ที่/๒๕๖๓

เรื่อง แต่งตั้งคณะกรรมการดำเนินการจัดการทดสอบทางการศึกษาระดับชาติขั้นพื้นฐาน
ระดับศูนย์สอบ ปีการศึกษา ๒๕๖๒

ตามที่สถาบันทดสอบทางการศึกษาแห่งชาติ (องค์การมหาชน) กำหนดให้มีการจัดการทดสอบทางการศึกษาระดับชาติขั้นพื้นฐาน (O-NET) ของนักเรียนชั้นประถมศึกษาปีที่ ๖ ในวันที่ ๑ กุมภาพันธ์ พ.ศ. ๒๕๖๓ และชั้นมัธยมศึกษาปีที่ ๓ ระหว่างวันที่ ๑-๒ กุมภาพันธ์ ๒๕๖๓ เพื่อทดสอบทดสอบความรู้ขั้นพื้นฐานและความคิดรวบยอดของนักเรียนตามหลักสูตรแกนกลางการศึกษาขั้นพื้นฐาน พุทธศักราช ๒๕๕๑ และนำผลการทดสอบไปใช้เป็นองค์ประกอบหนึ่งในการจบการศึกษา รวมทั้งนำไปใช้ในการปรับปรุงคุณภาพการเรียนการสอนของโรงเรียน นั้น

สำนักงานศึกษาธิการจังหวัดนครสวรรค์ จึงประกาศแต่งตั้งคณะกรรมการดำเนินการจัดการทดสอบทางการศึกษาระดับชาติขั้นพื้นฐาน ระดับศูนย์สอบ ปีการศึกษา ๒๕๖๒ ดังต่อไปนี้

คณะกรรมการฝ่ายอำนวยการ

- | | |
|---|----------------------------|
| ๑. ศึกษาธิการจังหวัดนครสวรรค์ | ประธานกรรมการ |
| ๒. ประธานคณะกรรมการประสานและส่งเสริมการศึกษาเอกชนจังหวัดนครสวรรค์ | รองประธานกรรมการ |
| ๓. ท้องถิ่นจังหวัดนครสวรรค์ | กรรมการ |
| ๔. นายกองค้การบริหารส่วนจังหวัดนครสวรรค์ | กรรมการ |
| ๕. ผู้อำนวยการโรงเรียนสวนกุหลาบวิทยาลัย(จิระประวัติ)นครสวรรค์ | กรรมการ |
| ๖. ผู้รับใบอนุญาตโรงเรียนลาซาลโชติรวินนครสวรรค์ | กรรมการ |
| ๗. ผู้รับใบอนุญาตโรงเรียนสามมิตร | กรรมการ |
| ๘. ผู้อำนวยการโรงเรียนเทศบาลตาคลี | กรรมการ |
| ๙. ผู้อำนวยการโรงเรียนเทศบาล ๑ (บ้านชุมแสง) | กรรมการ |
| ๑๐. ผู้อำนวยการโรงเรียนบูรพาศึกษา | กรรมการ |
| ๑๑.ศึกษานิเทศก์(เทศบาลฯ)ผู้รับผิดชอบการทดสอบทางการศึกษาระดับชาติขั้นพื้นฐาน | กรรมการ |
| ๑๒. ผู้อำนวยการกลุ่มส่งเสริมการศึกษาเอกชน | กรรมการ |
| ๑๓. ผู้อำนวยการกลุ่มนิเทศ ติดตามและประเมินผล | กรรมการและเลขานุการ |
| ๑๔. ศึกษานิเทศก์ผู้รับผิดชอบการทดสอบทางการศึกษาระดับชาติขั้นพื้นฐาน | กรรมการและผู้ช่วยเลขานุการ |

/มีหน้าที่ ...

มีหน้าที่ ประสานงาน และดำเนินการบริหารจัดการทดสอบทางการศึกษาระดับชาติด้านพื้นฐานในระดับศูนย์สอบชั้นประถมศึกษาปีที่ ๖ และมัธยมศึกษาปีที่ ๓ ปีการศึกษา ๒๕๖๒ กำหนดสนามสอบ แต่งตั้งและจัดประชุมคณะกรรมการ ควบคุม กำกับ ติดตามและแก้ปัญหาในการดำเนินการจัดสอบให้เป็นไปด้วยความเรียบร้อย

คณะกรรมการประสานงานการจัดสอบ ระดับศูนย์สอบ

๑. นางวรรณวิภา สมรภูมิ	ผู้อำนวยการกลุ่มนิเทศ ติดตาม และประเมินผล	ประธานคณะกรรมการ
๒. ว่าที่ รต.หญิงสายสุนีย์ เทพสุขเอี่ยม	ศึกษานิเทศก์ ศจจ.นครสวรรค์	กรรมการ
๓. นางสาวสุรรัตน์ โตเขียว	ศึกษานิเทศก์ ศจจ.นครสวรรค์	กรรมการ
๔. นางสาวจุฑามาศ ทรายแก้ว	ศึกษานิเทศก์ ศจจ.นครสวรรค์	กรรมการและเลขานุการ

มีหน้าที่ ประสานงานการจัดสอบด้านต่างๆ จัดหาและจัดทำคำสั่งคณะกรรมการต่างๆ เตรียมจัดการประชุมชี้แจงบุคลากรที่เกี่ยวข้องกับการสอบ และจัดทำรายงานผลการปฏิบัติงานการดำเนินการทดสอบทางการศึกษาระดับชาติด้านพื้นฐานระดับศูนย์สอบ

คณะกรรมการรับ-ส่ง เก็บรักษาแบบทดสอบ กระดาษคำตอบและอุปกรณ์การสอบ

จุดศูนย์สอบ : โรงเรียนสวนกุหลาบวิทยาลัย(จิระประวัตินครสวรรค์)

(สำหรับสนามสอบอำเภอเมือง โกรกพระ แก้วเลี้ยว พยุหะคีรี)

๑. นางวรรณวิภา สมรภูมิ	ผู้อำนวยการกลุ่มนิเทศ ติดตาม และประเมินผล	ประธานกรรมการ
๒. นางสาวจุฑามาศ ทรายแก้ว	ศึกษานิเทศก์ ศจจ.นครสวรรค์	กรรมการ
๓. นายศุภวิชช์ วงษ์พลบ	ศึกษานิเทศก์ ศจจ.นครสวรรค์	กรรมการ
๔. นางสาวนันทนีย์ แจ่มฟ้า	ผู้อำนวยการหน่วยตรวจสอบภายใน	กรรมการ
๕. นายวันชัย ศรีคำขลิบ	นักวิชาการศึกษาชำนาญการ	กรรมการ
๖. นายปรัชญา ภักดีศุภผล	นักจัดการงานทั่วไปปฏิบัติการ	กรรมการ
๗. นายบุญธรรม มากมี	ข้าราชการบำนาญ	กรรมการ
๘. นายวัลลพ ธูปทอง	นักการภารโรง โรงเรียนสวนกุหลาบวิทยาลัยฯ	กรรมการ

จุดอำเภอตากาลี (สำหรับสนามสอบอำเภอตากาลี และอำเภอตากฟ้า)

๑. นายกิตติเชษฐ์ อักษร	ศึกษานิเทศก์ ศจจ.นครสวรรค์	ประธานกรรมการ
๒. นางสาวปณิตา เกษศิริป	ครูหัวหน้าวิชาการโรงเรียนเทศบาลตากาลี	กรรมการ
๓. นายวงเดือน บุญเพ็ง	นักการภารโรง โรงเรียนเทศบาลตากาลี	กรรมการ

จุดอำเภอชุมแสง (สำหรับสนามสอบอำเภอชุมแสง)

๑. นายคณิศร โชคครองยศ	ศึกษานิเทศก์ ศจจ.นครสวรรค์	ประธานกรรมการ
		/๒. นางสาวเงินยวง...

๓

๒. นางสาวเงินยวง สิริชัย	ครูโรงเรียนเทศบาล ๑ (บ้านชุมแสง)	กรรมการ
๓. นายชูเกียรติ บัวขำ	นักการภารโรง โรงเรียนเทศบาลตากลี	กรรมการ

จุดอำเภอท่าตะโก (สำหรับสนามสอบอำเภอท่าตะโก และอำเภอไพศาลี)

๑. นายศัพพัฒน์ ธนอัครสวัสดิ์	ศึกษานิเทศก์ ศจจ.นครสวรรค์	ประธานกรรมการ
๒. นางสาวพัชรวรรณ พุ่มเกษม	ครูโรงเรียนสามมิตร	กรรมการ
๓. นายวัง เหมือนเอี่ยม	นักการภารโรง โรงเรียนสามมิตร	กรรมการ

จุดอำเภอลาดยาว (สำหรับสนามสอบอำเภอลาดยาวและอำเภอบรรพตพิสัย)

๑. นายภิรมย์ บุญยิ้ม	ศึกษานิเทศก์ ศจจ.นครสวรรค์	ประธานกรรมการ
๒. นายไพฑูรย์ เก่งเขตกรณ์	ครู โรงเรียนบูรพาศึกษา	กรรมการ
๓. นายปิยพัทธ์ ขลิบทองคำ	นักการภารโรง โรงเรียนบูรพาศึกษา	กรรมการ

มีหน้าที่ ประสานงานเรื่องการรับ-ส่งกล่องแบบทดสอบ กระจายคำตอบ จัดเตรียมสถานที่ ในการเก็บกล่องแบบทดสอบ กระจายคำตอบ ตรวจสอบแบบทดสอบ กระจายคำตอบ และเอกสารประกอบการสอบให้ถูกต้อง และจัดเจ้าหน้าที่เพื่อดูแล รักษาและควบคุมแบบทดสอบ

คณะกรรมการจัดทำข้อมูลโรงเรียน ข้อมูลนักเรียน และข้อมูลศูนย์สอบ

๑. นางวรรณวิภา สมรภูมิ	ผู้อำนวยการกลุ่มนิเทศ ติดตาม และประเมินผล	ประธานกรรมการ
๒. นายกิตติเชษฐ อักษร	ศึกษานิเทศก์ ศจจ.นครสวรรค์	กรรมการ
๓. นางสาวรมน วิตะเสวีระ	ศึกษานิเทศก์ ศจจ.นครสวรรค์	กรรมการ
๔. นายอุเทน อ้อสิทธิสมบูรณ์	ศึกษานิเทศก์ ศจจ.นครสวรรค์	กรรมการ
๕. นางสาวสุรรัตน์ โตเขียว	ศึกษานิเทศก์ ศจจ.นครสวรรค์	กรรมการ
๖. นางสาวจุฑามาศ ทรายแก้ว	ศึกษานิเทศก์ ศจจ.นครสวรรค์	กรรมการและเลขานุการ

มีหน้าที่ ดำเนินการปรับปรุงข้อมูลศูนย์สอบ ข้อมูลโรงเรียนในระบบให้เป็นปัจจุบัน ประสานงาน ในการเพิ่มข้อมูลโรงเรียนที่มีการตั้งใหม่เข้าระบบ กำกับ ติดตามให้โรงเรียนส่งรายชื่อ นักเรียนที่มีสิทธิ์สอบ ดูแล และประสานเรื่องการนำส่งข้อมูลนักเรียนในกรณีต่างๆ

คณะกรรมการการเงิน

๑. นางสาวกิ่งแก้ว ศรีสุภกรกุล	ผู้อำนวยการกลุ่มอำนวยการ	ประธานกรรมการ
๒. นางพัชรวิดี ประภัสสร	นักวิชาการการเงินและบัญชี	กรรมการ
๓. นางสาวธนกร หงส์น้อย	นักจัดการงานทั่วไป ปฏิบัติงานเจ้าหน้าที่พัสดุ	กรรมการ
๔. นางสาวจุฑามาศ ทรายแก้ว	ศึกษานิเทศก์ ศจจ.นครสวรรค์	กรรมการและเลขานุการ
		/๕. นางสาวสุรรัตน์ ...

๔

๕. นางสาวสุรรัตน์ โตเขียว ศึกษาพิเศษ ศธจ.นครสวรรค์ กรรมการและผู้ช่วยเลขานุการ

มีหน้าที่ อำนวยความสะดวก และการบริหารจัดการการใช้จ่ายเงินงบประมาณ จัดซื้อ จัดจ้าง และเบิกจ่ายงบประมาณในการดำเนินงาน ให้เป็นไปด้วยความเรียบร้อย

ทั้งนี้ ตั้งแต่วันที่ ๓๐ มกราคม พ.ศ.๒๕๖๓ - ๒ กุมภาพันธ์ พ.ศ.๒๕๖๓

สั่ง ณ วันที่ ๒ มกราคม พ.ศ. ๒๕๖๓



(นายเพชรรัตน์ นิมพันธ์)
ศึกษาธิการจังหวัดนครสวรรค์



คำสั่ง ศึกษาธิการจังหวัดนครสวรรค์

ที่ ๑๐/๒๕๖๓

เรื่อง แต่งตั้งคณะกรรมการระดับสนามสอบ

การทดสอบทางการศึกษาระดับชาตินั้นพื้นฐาน (O-NET) ระดับชั้น ประถมศึกษาปีที่ ๖ ปีการศึกษา ๒๕๖๒

ตามที่ สถาบันทดสอบทางการศึกษาแห่งชาติ (องค์การมหาชน) ซึ่งเป็นหน่วยงานทดสอบระดับชาติ มีหน้าที่บริหารจัดการ ดำเนินการเกี่ยวกับการศึกษา วิจัย พัฒนา ให้บริการทางการประเมินผลทางการศึกษา และทดสอบทางการศึกษาระดับชาติ รวมทั้งเป็นศูนย์กลางความร่วมมือด้านการทดสอบทางการศึกษา ในระดับชาติและระดับนานาชาติ ได้มอบหมายให้ ศึกษาธิการจังหวัดนครสวรรค์ ทำหน้าที่เป็นศูนย์สอบ ตามคำสั่ง สถาบันทดสอบทางการศึกษาแห่งชาติ (องค์การมหาชน) ที่ ๙๑/๒๕๖๒ เรื่อง แต่งตั้งคณะกรรมการ ดำเนินการทดสอบทางการศึกษาระดับชาตินั้นพื้นฐาน (O-NET) ชั้นประถมศึกษาปีที่ ๖ ปีการศึกษา ๒๕๖๒ ของสถานศึกษาสังกัดกระทรวงศึกษาธิการ กระทรวงมหาดไทย กระทรวงการท่องเที่ยวและกีฬา สำนัก นายกรัฐมนตรี และกรมส่งเสริมการปกครองท้องถิ่นระดับ สทศ.

เพื่อให้การจัด การทดสอบทางการศึกษาระดับชาตินั้นพื้นฐาน (O-NET) ระดับชั้น ประถมศึกษาปีที่ ๖ ปีการศึกษา ๒๕๖๒ ในวันที่ ๑ กุมภาพันธ์ ๒๕๖๓ เป็นไปด้วยความเรียบร้อย โปร่งใส ยุติธรรมและมี ประสิทธิภาพ สอดคล้องกับแนวทางและวิธีการดำเนินงานของการทดสอบทางการศึกษาระดับชาติ รวมทั้งเป็น ตามมาตรฐานการทดสอบทางการศึกษาแห่งชาติ ศูนย์สอบจึงแต่งตั้งคณะกรรมการระดับสนามสอบ ดังต่อไปนี้

สนามสอบที่ ๑ โรงเรียนโกรกพระพิทยาคม รหัสสนามสอบ ๑๑๖๐๑๐๐๐๒๑

๑. นายวิญญู เมฆไตรรัตน์	ผู้รับใบอนุญาตโรงเรียนโกรกพระพิทยาคม	หัวหน้าสนามสอบ
๒. นางปราณี บุญนิตี	ครูโรงเรียนโกรกพระพิทยาคม	เจ้าหน้าที่ประสานงาน
๓. นางเดือนใจ กุลศรี	ครูโรงเรียนโกรกพระพิทยาคม	เจ้าหน้าที่ประชาสัมพันธ์
๔. นายวัลลภ อินทรเกษตร	หัวหน้าสายชั้นโรงเรียนพยุหะวิทยา	กรรมการกลาง
๕. นางกมลพร ดอกไม้ทอง	ครูโรงเรียนพยุหะวิทยา	กรรมการคุมสอบ ห้องสอบที่ ๑
๖. นายเกียรติศักดิ์ พุ่มหุ่น	ครูโรงเรียนพยุหะวิทยา	กรรมการคุมสอบ ห้องสอบที่ ๑
๗. นางเดือนจิตร สักลอม	ครูโรงเรียนพยุหะวิทยา	กรรมการคุมสอบ ห้องสอบที่ ๒
๘. นางสาวจุฑารัตน์ มากบุญ	ครูโรงเรียนพยุหะวิทยา	กรรมการคุมสอบ ห้องสอบที่ ๒
๙. นายวินัย การ์ัน	นักการโรงเรียนโกรกพระพิทยาคม	นักการภารโรง
๑๐. นางสาวพี ภิโรภค	ครูโรงเรียนพยุหะวิทยา	ตัวแทนศูนย์สอบ
๑๑. นางนุจรีย์ วงศกรกวิน	ครูโรงเรียนพยุหะวิทยา	ตัวแทนศูนย์สอบ

สนามสอบที่ ๒ โรงเรียนเขนตโยเซฟนครสวรรค์ รหัสสนามสอบ ๑๑๖๐๑๐๐๐๑๕

๑. นางสาวสุนิรัตน์ เปลียนบำรุง	ผู้อำนวยการโรงเรียนเขนตโยเซฟนครสวรรค์	หัวหน้าสนามสอบ
๒. นางสาวพัชรา อุทิศผล	ครูโรงเรียนเขนตโยเซฟนครสวรรค์	เจ้าหน้าที่ประสานงาน
๓. นางสาวสุกัญญา วงศ์สน	ครูโรงเรียนเขนตโยเซฟนครสวรรค์	เจ้าหน้าที่ประชาสัมพันธ์
๔. นางสาวอุศญา วิเศษศรี	ครูโรงเรียนโพธิสารศึกษา	กรรมการกลาง

๕. นางวิชุดา สาระศิริ	ครูโรงเรียนโพธิสารศึกษา	กรรมการกลาง
๖. นายชยุต เหมปาละอำรง	ครูโรงเรียนโพธิสารศึกษา	กรรมการกลาง
๗. นางญาณิตา บุญสุวรรณ	ครูโรงเรียนโพธิสารศึกษา	กรรมการกลาง
๘. นางสาวกนกรัตน์ พิสิก	ครูโรงเรียนโพธิสารศึกษา	กรรมการกลาง
๙. นางสาวกรรณิการ์ กั้นจู	ครูโรงเรียนโพธิสารศึกษา	กรรมการคุมสอบ ห้องสอบที่ ๑
๑๐. นางกัญญาสิริ ศรีแก้วพันธุ์	ครูโรงเรียนเทศบาลวัดสุคตวราราม	กรรมการคุมสอบ ห้องสอบที่ ๑
๑๑. นายชัยรัตน์ ชมภู	ครูโรงเรียนเทศบาลวัดสุคตวราราม	กรรมการคุมสอบ ห้องสอบที่ ๒
๑๒. นางสาวกาญจนา ศรีปัญญา	ครูโรงเรียนโพธิสารศึกษา	กรรมการคุมสอบ ห้องสอบที่ ๒
๑๓. นางณัฐธินิชา โชติพิศาล	ครูโรงเรียนเทศบาลวัดสุคตวราราม	กรรมการคุมสอบ ห้องสอบที่ ๓
๑๔. นางสาวเดือนใจ กัญญา	ครูโรงเรียนโพธิสารศึกษา	กรรมการคุมสอบ ห้องสอบที่ ๓
๑๕. นางวิลาศลักษณ์ ภิริยะแสง	ครูโรงเรียนเทศบาลวัดสุคตวราราม	กรรมการคุมสอบ ห้องสอบที่ ๔
๑๖. นางสาวธัญญกมล สอนปาน	ครูโรงเรียนโพธิสารศึกษา	กรรมการคุมสอบ ห้องสอบที่ ๔
๑๗. นายอดิศักดิ์ วิสิทธิ์ตระกูล	ครูโรงเรียนเทศบาลวัดสุคตวราราม	กรรมการคุมสอบ ห้องสอบที่ ๕
๑๘. นางสาวนภาพร โปทิ	ครูโรงเรียนโพธิสารศึกษา	กรรมการคุมสอบ ห้องสอบที่ ๕
๑๙. นางสาวภาวิดา เกิดศิริ	ครูโรงเรียนโพธิสารศึกษา	กรรมการคุมสอบ ห้องสอบที่ ๖
๒๐. นายชัยวัฒน์ สีทอง	ครูโรงเรียนเทศบาลวัดสุคตวราราม	กรรมการคุมสอบ ห้องสอบที่ ๖
๒๑. นางสาวกัญญาณัฐ เวียนเสี้ยว	ครูโรงเรียนเทศบาลวัดช่องศรีศรีสิทธิวราราม	กรรมการคุมสอบ ห้องสอบที่ ๗
๒๒. นางกัลยกร แป้นจันทร์	ครูโรงเรียนโพธิสารศึกษา	กรรมการคุมสอบ ห้องสอบที่ ๗
๒๓. นางสาวเกวณีน กรวิภาญาณิน	ครูโรงเรียนโพธิสารศึกษา	กรรมการคุมสอบ ห้องสอบที่ ๘
๒๔. นายไพฑูรย์ พุ่มกุมาร	ครูโรงเรียนเทศบาลวัดช่องศรีศรีสิทธิวราราม	กรรมการคุมสอบ ห้องสอบที่ ๘
๒๕. นางสาวกรองกาน บัวตุม	ครูโรงเรียนเทศบาลวัดปากน้ำโพใต้	กรรมการคุมสอบ ห้องสอบที่ ๙
๒๖. นางสาวทิพวรรณ กำจายกลาง	ครูโรงเรียนโพธิสารศึกษา	กรรมการคุมสอบ ห้องสอบที่ ๙
๒๗. นางสาวพรทิพย์ เกิดศรี	ครูโรงเรียนเทศบาลวัดปากน้ำโพใต้	กรรมการคุมสอบ ห้องสอบที่ ๑๐
๒๘. นายนนทพันธ์ ขำเขียว	ครูโรงเรียนโพธิสารศึกษา	กรรมการคุมสอบ ห้องสอบที่ ๑๐
๒๙. นางสาวเพชรนารี ศรีบรรเทา	ครูโรงเรียนเทศบาลวัดปากน้ำโพใต้	กรรมการคุมสอบ ห้องสอบที่ ๑๑
๓๐. สิบเอกผดุงเกียรติ สุ่มังคละ	ครูโรงเรียนโพธิสารศึกษา	กรรมการคุมสอบ ห้องสอบที่ ๑๑
๓๑. นางสาวเมษา เรืองศรี	ครูโรงเรียนโพธิสารศึกษา	กรรมการคุมสอบ ห้องสอบที่ ๑๒
๓๒. นางสาวลักษณ์ สุริต	ครูโรงเรียนเทศบาลวัดปากน้ำโพใต้	กรรมการคุมสอบ ห้องสอบที่ ๑๒
๓๓. นางจิญญ์ธาดา นุตภิบาล	ครูโรงเรียนเทศบาลวัดปากน้ำโพใต้	กรรมการคุมสอบ ห้องสอบที่ ๑๓
๓๔. นางสาวกুমารี ทัพภฤษณ์	ครูโรงเรียนเทศบาลวัดช่องศรีศรีสิทธิวราราม	กรรมการคุมสอบ ห้องสอบที่ ๑๓
๓๕. นายนิราช ศรีภุมมา	ครูโรงเรียนเทศบาลวัดปากน้ำโพใต้	กรรมการคุมสอบ ห้องสอบที่ ๑๔
๓๖. นายวิทวัส แก้วสม	ครูโรงเรียนเทศบาลวัดช่องศรีศรีสิทธิวราราม	กรรมการคุมสอบ ห้องสอบที่ ๑๔
๓๗. นางสาวขวัญฤดี เจริญสุขทวีพูน	ครูโรงเรียนเซนต์โยเซฟนครสวรรค์	นักการภารโรง
๓๘. นางสาวสุชัชชญา โชติปิติน	ครูโรงเรียนเซนต์โยเซฟนครสวรรค์	นักการภารโรง
๓๙. นางสาวสุนันทา จิตตวิไล	ครูโรงเรียนเซนต์โยเซฟนครสวรรค์	นักการภารโรง
๔๐. นางกนกทิพย์ ธนะหิรัญญา	ครูโรงเรียนวิชาวดี	ครูคณบดีนักเรียน

๔๑.นายนิติพันธุ์ อินทร์หนู	ครูโรงเรียนมารีย์วิทยา	ครูคณบดีนักเรียน
๔๒.นายธนพัฒน์ มากสิน	ครูโรงเรียนมารีย์วิทยา	ครูคณบดีนักเรียน
๔๓.นางกมลรัตน์ กลั่นสุข	ครูโรงเรียนสหวิทยาการศึกษา	ครูคณบดีนักเรียน
๔๔.นายวิสุทธิ บุญน้อย	ครูโรงเรียนเทศบาลวัดช่องศรีศรีสิทธิวราราม	ตัวแทนศูนย์สอบ
๔๕.นางนอร เทิดเทียนวงษ์	ครูโรงเรียนเทศบาลวัดช่องศรีศรีสิทธิวราราม	ตัวแทนศูนย์สอบ

สนามสอบที่ ๓ โรงเรียนเทศบาล ๑ (บ้านชุมแสง) รหัสสนามสอบ ๓๐๖๐๒๐๐๒๐๑

๑. นางสาวณัฐพร สุวรรณกนิษฐ์	ผู้อำนวยการโรงเรียนเทศบาล ๒ (คลองระนอง)	หัวหน้าสนามสอบ
๒. นางวาสนา บำรุงเมือง	ครูโรงเรียนเทศบาล ๑ (บ้านชุมแสง)	เจ้าหน้าที่ประสานงาน
๓. นายมนตรี พุกทอง	ครูโรงเรียนเทศบาล ๑ (บ้านชุมแสง)	เจ้าหน้าที่ประชาสัมพันธ์
๔. นางสาวฐานิต ศรีสุวรรณศักดิ์	ครูโรงเรียนพานิชยสังเคราะห์	กรรมการกลาง
๕. นางสาวกัลยาณี ลีจ้อย	ครูโรงเรียนพานิชยสังเคราะห์	กรรมการคุมสอบ ห้องสอบที่ ๑
๖. นางสาวเพ็ญพักตร์ ร่มโพศรี	ครูโรงเรียนธนศรี	กรรมการคุมสอบ ห้องสอบที่ ๑
๗. นางสาววารภรณ์ ปานสกุล	ครูโรงเรียนธนศรี	กรรมการคุมสอบ ห้องสอบที่ ๒
๘. นางสาวขวัญใจ คชแจ่ม	ครูโรงเรียนพานิชยสังเคราะห์	กรรมการคุมสอบ ห้องสอบที่ ๒
๙. นางฉวีวรรณ ชัยศิริพัฒนากร	ครูโรงเรียนสหวิทยานุสรณ์	กรรมการคุมสอบ ห้องสอบที่ ๓
๑๐. นายธัญญา อังกาบ	ครูโรงเรียนพานิชยสังเคราะห์	กรรมการคุมสอบ ห้องสอบที่ ๓
๑๑.นางสาวสุลัยรัตน์ เกิดเรือง	ภารโรงโรงเรียนเทศบาล ๑ (บ้านชุมแสง)	นักการภารโรง
๑๒.นางพิศมัย วัฒนพุกษชาติ	ครูโรงเรียนเทศบาล ๓ (วัดแสงธรรมสุทธาราม)	ครูคณบดีนักเรียน
๑๓.นางนิตยา นิโรจน์	ครูโรงเรียนเทศบาล ๒ (คลองระนอง)	ครูคณบดีนักเรียน
๑๔.นายทเนตร แก้วพูลศรี	ครูโรงเรียนพานิชยสังเคราะห์	ตัวแทนศูนย์สอบ
๑๕.นายอุดม พลไพรินทร์	ครูโรงเรียนพานิชยสังเคราะห์	ตัวแทนศูนย์สอบ

สนามสอบที่ ๔ โรงเรียนเทศบาลวัดช่องศรีศรีสิทธิวราราม รหัสสนามสอบ ๓๐๖๐๒๐๐๑๐๕

๑. นางสาวดารารัตน์ สุทธิวงศ์	ผอ.โรงเรียนเทศบาลวัดช่องศรีศรีสิทธิวราราม	หัวหน้าสนามสอบ
๒. นางสาวนฤมล บุญแสวง	รองผอ.โรงเรียนเทศบาลวัดช่องศรีศรีสิทธิวราราม	เจ้าหน้าที่ประสานงาน
๓. นางอุษาวดี วังคะอม	ครูโรงเรียนเทศบาลวัดช่องศรีศรีสิทธิวราราม	เจ้าหน้าที่ประชาสัมพันธ์
๔. นางรัตนา แสงพวง	ครูโรงเรียนอนุชนวัฒนา	กรรมการกลาง
๕. นางสาวธันนดา หนูโต	ครูโรงเรียนอนุชนวัฒนา	กรรมการกลาง
๖. นางวนิดา กุณทลจินดา	ครูโรงเรียนอนุชนวัฒนา	กรรมการกลาง
๗. นางสาวน้ำเพชร บุตรศรี	ครูโรงเรียนพหุวิทยา	กรรมการกลาง
๘. นางจิราวรรณ แพรพฤฒิกัทร	ครูโรงเรียนอนุชนวัฒนา	กรรมการกลาง
๙. นางสาวเกศกนก อินทร์สอาด	ครูโรงเรียนอนุชนวัฒนา	กรรมการคุมสอบ ห้องสอบที่ ๑
๑๐. นายกมล ชูเฉลิม	ครูโรงเรียนเซนต์โยเซฟนครสวรรค์	กรรมการคุมสอบ ห้องสอบที่ ๑
๑๑.นางทิพวรรณ พรปิยะรัมย์	ครูโรงเรียนอนุชนวัฒนา	กรรมการคุมสอบ ห้องสอบที่ ๒
๑๒.นางขวัญฤดี ลำชัยภูมิ	ครูโรงเรียนเซนต์โยเซฟนครสวรรค์	กรรมการคุมสอบ ห้องสอบที่ ๒
๑๓.นางพรรณภา กลิ่นนันทนวล	ครูโรงเรียนอนุชนวัฒนา	กรรมการคุมสอบ ห้องสอบที่ ๓
๑๔.นางสาวชิตชนันท์ คำมก	ครูโรงเรียนเซนต์โยเซฟนครสวรรค์	กรรมการคุมสอบ ห้องสอบที่ ๓
๑๕.นางวิภารัตน์ บุญกล่อม	ครูโรงเรียนอนุชนวัฒนา	กรรมการคุมสอบ ห้องสอบที่ ๔

๑๖.นายฐณวรัตน์ มากพิก	ครูโรงเรียนเซนต์โยเซฟนครสวรรค์	กรรมการคุมสอบ ห้องสอบที่ ๔
๑๗.นางสาวอารีย์รัตน์ นฤมลต์	ครูโรงเรียนอนุชนวัฒนา	กรรมการคุมสอบ ห้องสอบที่ ๕
๑๘.นางสาวณิชารีย์ กรรมมิน	ครูโรงเรียนเซนต์โยเซฟนครสวรรค์	กรรมการคุมสอบ ห้องสอบที่ ๕
๑๙.นางสาวเดือนนภา ปิยะราช	ครูโรงเรียนเซนต์โยเซฟนครสวรรค์	กรรมการคุมสอบ ห้องสอบที่ ๖
๒๐.นางจันทรา แซ่มเอี่ยม	ครูโรงเรียนอนุชนวัฒนา	กรรมการคุมสอบ ห้องสอบที่ ๖
๒๑.นางปนัดดา ไม้สัดิตย์	ครูโรงเรียนอนุชนวัฒนา	กรรมการคุมสอบ ห้องสอบที่ ๗
๒๒.นางสาวธนาภรณ์ กล้าภู	ครูโรงเรียนเซนต์โยเซฟนครสวรรค์	กรรมการคุมสอบ ห้องสอบที่ ๗
๒๓.นายพิชัย พรหมกายา	ครูโรงเรียนอนุชนวัฒนา	กรรมการคุมสอบ ห้องสอบที่ ๘
๒๔.นางสาวธนิกาญจน์ คงมะกล้า	ครูโรงเรียนเซนต์โยเซฟนครสวรรค์	กรรมการคุมสอบ ห้องสอบที่ ๘
๒๕.นางสมบัติ ภูมิรัตนไพศาล	ครูโรงเรียนอนุชนวัฒนา	กรรมการคุมสอบ ห้องสอบที่ ๙
๒๖.นางนงลักษณ์ พุ่มพงษ์	ครูโรงเรียนเซนต์โยเซฟนครสวรรค์	กรรมการคุมสอบ ห้องสอบที่ ๙
๒๗.นางปราณีต คุณหอม	ครูโรงเรียนเซนต์โยเซฟนครสวรรค์	กรรมการคุมสอบ ห้องสอบที่ ๑๐
๒๘.นางธนันท์ พิกุลศิริ	ครูโรงเรียนอนุชนวัฒนา	กรรมการคุมสอบ ห้องสอบที่ ๑๐
๒๙.นางสาวกัญญาณัฐ ป้อมเงิน	ครูโรงเรียนประชานุเคราะห์	กรรมการคุมสอบ ห้องสอบที่ ๑๑
๓๐.นายไตรสิทธิ์ เลิศวิทยาตระกูล	ครูโรงเรียนพหุวิทยา	กรรมการคุมสอบ ห้องสอบที่ ๑๑
๓๑.นางนุชนาด เรือนงาม	ครูโรงเรียนพหุวิทยา	กรรมการคุมสอบ ห้องสอบที่ ๑๒
๓๒.นางสาวจิราวรรณ คำเพชร	ครูโรงเรียนประชานุเคราะห์	กรรมการคุมสอบ ห้องสอบที่ ๑๒
๓๓.นางสาวนรินทร์ หนูทอง	ครูโรงเรียนประชานุเคราะห์	กรรมการคุมสอบ ห้องสอบที่ ๑๓
๓๔.นายอภิรักษ์ มาเจริญ	ครูโรงเรียนพหุวิทยา	กรรมการคุมสอบ ห้องสอบที่ ๑๓
๓๕.นางปัทมา คุ่มทอง	ครูโรงเรียนพหุวิทยา	กรรมการคุมสอบ ห้องสอบที่ ๑๔
๓๖.นางสาวจรรยาพร จันทร์ กระจ่าง	ครูโรงเรียนประชานุเคราะห์	กรรมการคุมสอบ ห้องสอบที่ ๑๔
๓๗.ว่าที่ร้อยตรีหญิงปราณี ยิ้มย่อง	ครูโรงเรียนพหุวิทยา	กรรมการคุมสอบ ห้องสอบที่ ๑๕
๓๘.นางสาวดรุณี น้อยเจริญ	ครูโรงเรียนประชานุเคราะห์	กรรมการคุมสอบ ห้องสอบที่ ๑๕
๓๙.นางสาวพัทธนันท์ กล้าหาญ	ครูโรงเรียนประชานุเคราะห์	กรรมการคุมสอบ ห้องสอบที่ ๑๖
๔๐.นายรัตนพงศ์ จันอินทร์	ครูโรงเรียนพหุวิทยา	กรรมการคุมสอบ ห้องสอบที่ ๑๖
๔๑.นางสาวโสภิตา พรประภา	ครูโรงเรียนประชานุเคราะห์	กรรมการคุมสอบ ห้องสอบที่ ๑๗
๔๒.นางอุบลรัตน์ พิมพ์เพชร	ครูโรงเรียนพหุวิทยา	กรรมการคุมสอบ ห้องสอบที่ ๑๗
๔๓.นายพิทักษ์ จันทรดวงดา	นักการโรงเรียนเทศบาลวัดช่องศรีศรีสิทธิวราราม	นักการภารโรง
๔๔.นายประชุม ถาวรธรรม	นักการโรงเรียนเทศบาลวัดช่องศรีศรีสิทธิวราราม	นักการภารโรง
๔๕.นายวีระยุทธ นิลทอง	นักการโรงเรียนเทศบาลวัดช่องศรีศรีสิทธิวราราม	นักการภารโรง
๔๖.นายเศกสันต์ สุปิยะพาณิชย์	ครูโรงเรียนเทศบาลวัดพรหมจริยวาส	ครูคณบดีนักเรียน
๔๗.นายวิจารณ์ จันสนธมา	ครูโรงเรียนเทศบาลวัดวรนาถบรรพต	ครูคณบดีนักเรียน
๔๘.นายสิวะชัย เอี่ยมสะอาด	ครูโรงเรียนเทศบาลวัดพรหมจริยวาส	ครูคณบดีนักเรียน
๔๙.นายเอ็ดส์ ศิลารักษ์	ครูโรงเรียนเทศบาลวัดวรนาถบรรพต	ครูคณบดีนักเรียน
๕๐.นางสาวปัทมารีย์ หงษ์สำฤทธิ์	ครูโรงเรียนเทศบาลวัดปากน้ำโพใต้	ครูคณบดีนักเรียน

๕

๕๑.นายววิทย์ เงามาม	ครูโรงเรียนเทศบาลวัดจอมศรีนาคพรต	ครูคูนักเรียน
๕๒.นางภานินี ชอบดี	ครูโรงเรียนเทศบาลวัดไทรเหนือ	ครูคูนักเรียน
๕๓.นางกำไร ไส้ทองคำ	ครูโรงเรียนเทศบาลวัดสุคตวราราม	ครูคูนักเรียน
๕๔.นายสายันต์ ประสิทธิ์ธัญญกิจ	ครูโรงเรียนเทศบาลวัดไทรใต้	ครูคูนักเรียน
๕๕.นายสุทัศน์ เสมอเชื้อ	ครูโรงเรียนเทศบาลวัดจอมศรีนาคพรต	ครูคูนักเรียน
๕๖.นายธนศักดิ์ หอมขจร	ครูโรงเรียนอนุชนวัฒนา	ตัวแทนศูนย์สอบ
๕๗.นายประมวล คิดโร	ครูโรงเรียนอนุชนวัฒนา	ตัวแทนศูนย์สอบ

สนามสอบที่ ๕ โรงเรียนเทศบาลวัดศรีประชาสรรค์ รหัสสนามสอบ ๓๐๖๐๒๐๐๔๐๑

๑. นายสุธน สนธิสุวรรณ	ผู้อำนวยการโรงเรียนเทศบาลวัดศรีประชาสรรค์	หัวหน้าสนามสอบ
๒. นายวราชิน ไตรทิพย์	บุคลากรสนับสนุนการสอนโรงเรียนเทศบาลวัดศรีประชาสรรค์	เจ้าหน้าที่ประสานงาน
๓. นางสาวเนตรนภา มีเสมอ	บุคลากรสนับสนุนการสอนโรงเรียนเทศบาลวัดศรีประชาสรรค์	เจ้าหน้าที่ประชาสัมพันธ์
๔. นางอุไรพร สาครธนรัตน์	ครูโรงเรียนมารีย์วิทยา	กรรมการกลาง
๕. นางสาวภาวิณี ไทยสุวรรณ	ครูโรงเรียนยุวพัฒน์นครสวรรค์	กรรมการคุมสอบ ห้องสอบที่ ๑
๖. นางสาวชาลินี ปั่นเหนง	ครูโรงเรียนมารีย์วิทยา	กรรมการคุมสอบ ห้องสอบที่ ๑
๗. นางสาวไพลิน พิมพ์ทอง	ครูโรงเรียนมารีย์วิทยา	กรรมการคุมสอบ ห้องสอบที่ ๒
๘. นางสาวสร้อยเพชร สัมแป้น	ครูโรงเรียนยุวพัฒน์นครสวรรค์	กรรมการคุมสอบ ห้องสอบที่ ๒
๙. นางสาวสุรรัตน์ โพธิ์ชัย	ครูโรงเรียนยุวพัฒน์นครสวรรค์	กรรมการคุมสอบ ห้องสอบที่ ๓
๑๐. นายพรสวรรค์ นารีดอกไม้	ครูโรงเรียนมารีย์วิทยา	กรรมการคุมสอบ ห้องสอบที่ ๓
๑๑. นายสุชาติ ทองโต	นักการโรงเรียนเทศบาลวัดศรีประชาสรรค์	นักการภารโรง
๑๒. นายวันโชค ทองเกลี้ยง	ครูโรงเรียนเยาวชนพัฒนา	ตัวแทนศูนย์สอบ
๑๓. นางสาวมยุรฉัตร หาสินทรัพย์	ครูโรงเรียนเยาวชนพัฒนา	ตัวแทนศูนย์สอบ

สนามสอบที่ ๖ โรงเรียนนิมิตศึกษา รหัสสนามสอบ ๑๑๖๐๑๐๐๐๔๒

๑. นางศศิธร มีสมสืบ	ผู้อำนวยการโรงเรียนนิมิตศึกษา	หัวหน้าสนามสอบ
๒. นางสาวเรณู เล็กดี	รองผู้อำนวยการโรงเรียนนิมิตศึกษา	เจ้าหน้าที่ประสานงาน
๓. นายธนต์ถ์ อุ่นอริยทรัพย์	ครูโรงเรียนนิมิตศึกษา	เจ้าหน้าที่ประชาสัมพันธ์
๔. นางสาวสุนทรี ทองเกา	ครูโรงเรียนสามมิตร	กรรมการกลาง
๕. นายณพรัตน์ โพธิ์คำ	ครูโรงเรียนสามมิตร	กรรมการกลาง
๖. นายธวัชชัย เสนารถ	ครูโรงเรียนสามมิตร	กรรมการคุมสอบ ห้องสอบที่ ๑
๗. นางสาวปณิทัต เอมแย้ม	ครูโรงเรียนธนศรี	กรรมการคุมสอบ ห้องสอบที่ ๑
๘. นายนิรันดร์ เย็นชื่น	ครูโรงเรียนธนศรี	กรรมการคุมสอบ ห้องสอบที่ ๒
๙. นางสาวภิญญาพัชญ์ จาบทอง	ครูโรงเรียนสามมิตร	กรรมการคุมสอบ ห้องสอบที่ ๒
๑๐. นางวงเดือน แสงทิม	ครูโรงเรียนสามมิตร	กรรมการคุมสอบ ห้องสอบที่ ๓
๑๑. นายอเนก อยู่ปาน	ครูโรงเรียนธนศรี	กรรมการคุมสอบ ห้องสอบที่ ๓
๑๒. นางสาวอัมพร แป้นลิ้ม	ครูโรงเรียนสามมิตร	กรรมการคุมสอบ ห้องสอบที่ ๔
๑๓. นางสาวอรุณี วัดแย้ม	ครูโรงเรียนธนศรี	กรรมการคุมสอบ ห้องสอบที่ ๔

/๑๔.นางสาวดารัตน์...

๖

๑๔.นางสาวดารัตน์ เพิ่มบุญ	ครูโรงเรียนพิพัฒนศึกษา	กรรมการคุมสอบ ห้องสอบที่ ๕
๑๕.นายประมวล บุญมา	ครูโรงเรียนสามมิตร	กรรมการคุมสอบ ห้องสอบที่ ๕
๑๖.นางสาวธิดารัตน์ เชื้อทอง	ครูโรงเรียนพิพัฒนศึกษา	กรรมการคุมสอบ ห้องสอบที่ ๖
๑๗.นายมานิตย์ บุญสุวรรณ	ครูโรงเรียนสามมิตร	กรรมการคุมสอบ ห้องสอบที่ ๖
๑๘.นางสาววราภรณ์ บัวรอด	ครูโรงเรียนสามมิตร	กรรมการคุมสอบ ห้องสอบที่ ๗
๑๙.นางสาวรัตติกาล จันทร์ดี	ครูโรงเรียนพิพัฒนศึกษา	กรรมการคุมสอบ ห้องสอบที่ ๗
๒๐.นางสาวศิริรัตน์ เหล็กทอง	ครูโรงเรียนนิเทศศึกษาโรงเรียนนิเทศศึกษา	นักการภารโรง
๒๑.นางสุรีย์พร คูหาทอง	ครูโรงเรียนกัจจนาบุตรศาสตร์	ครูคูนักเรียน
๒๒.นางสาวพลับพลึง ผ่านพงษ์	ครูโรงเรียนวัดโคกเค็ดวิทยา	ครูคูนักเรียน
๒๓.นางสาวรัตนภรณ์ นาคตระกูล	ครูโรงเรียนเพชรจินดาวิทยา	ครูคูนักเรียน
๒๔.นางบุปผา ควรหัตถ์	ครูโรงเรียนศรีอุทิศวิทยา	ครูคูนักเรียน
๒๕.นางสาวจอมขวัญ ขำชะยันจะ	ครูโรงเรียนจิตศรัทธาวิทยานุสรณ์	ครูคูนักเรียน
๒๖.นายสถิตย์ บัวเงิน	ครูโรงเรียนสามมิตร	ตัวแทนศูนย์สอบ
๒๗.นางสุชาดา น้อยเมือง	ครูโรงเรียนสามมิตร	ตัวแทนศูนย์สอบ

สนามสอบที่ ๗ โรงเรียนบูรพาศึกษา รหัสสนามสอบ ๑๑๖๐๑๐๐๐๔๘

๑. นางสาวเลขา บูรพาชีพ	ผู้บริหารสถานศึกษาโรงเรียนบูรพาศึกษา	หัวหน้าสนามสอบ
๒. นางสาวจิตตาภรณ์ นุชตอนไผ่	ครูโรงเรียนบูรพาศึกษา	เจ้าหน้าที่ประสานงาน
๓. นางสาวพัชรี ใจเย็น	ครูโรงเรียนบูรพาศึกษา	เจ้าหน้าที่ประชาสัมพันธ์
๔. นางสาวธัญชาธิ์ กิตติกุลธนาพัฒน์	ครูโรงเรียนเทศบาลวัดศรีประชาสรรค์	กรรมการกลาง
๕. นางสาวนริศรา นาเวช	ครูโรงเรียนเทศบาลวัดศรีประชาสรรค์	กรรมการคุมสอบ ห้องสอบที่ ๑
๖. นางจิระวรรณ อังครธรรมรัตน์	ครูโรงเรียนเทศบาลวัดศรีประชาสรรค์	กรรมการคุมสอบ ห้องสอบที่ ๑
๗. นางสาวปรียารัฐ บุญรักษ์	ครูโรงเรียนเทศบาลวัดศรีประชาสรรค์	กรรมการคุมสอบ ห้องสอบที่ ๒
๘. นางพนิตพิชา เตชะสุทธิรัฐ	ครูโรงเรียนเทศบาลวัดศรีประชาสรรค์	กรรมการคุมสอบ ห้องสอบที่ ๒
๙. นางสาวลี แสนโยธา	นักการภารโรงโรงเรียนบูรพาศึกษา	นักการภารโรง
๑๐. นายราชันย์ เกิดเติม	ครูโรงเรียนปวีณาวิทยา	ตัวแทนศูนย์สอบ
๑๑.นางสาวจันทนา ทูวิลลา	ครูโรงเรียนปวีณาวิทยา	ตัวแทนศูนย์สอบ

สนามสอบที่ ๘ โรงเรียนปรียาโชติ รหัสสนามสอบ ๑๑๖๐๑๐๐๐๓๔

๑. นางสาวจิตรแก้ว พงษ์ไชย	ผู้อำนวยการโรงเรียนปรียาโชติ	หัวหน้าสนามสอบ
๒. นางจุฬารัตน์ กลิ่นสอน	ผู้ช่วยงานวัดผลโรงเรียนปรียาโชติ	เจ้าหน้าที่ประสานงาน
๓. นางสาวกุลวดี แต่งอ่อน	ครูโรงเรียนปรียาโชติ	เจ้าหน้าที่ประชาสัมพันธ์
๔. นายกฤษณะ ศรีเอียง	ครูโรงเรียนอุสาหะวิทยา	กรรมการกลาง
๕. นายสำราญ ลิ้มสุวรรณ	รองผู้อำนวยการโรงเรียนจันทร์ฉายวิทยา	กรรมการกลาง
๖. นายรุ่ง ศรีสันต์	ครูโรงเรียนจันทร์ฉายวิทยา	กรรมการกลาง
๗. นางบุศรินทร์ ลิ้มสุวรรณ	รองผู้อำนวยการโรงเรียนจันทร์ฉายวิทยา	กรรมการกลาง
๘. นางพรพิมล พิศรเชร	ครูโรงเรียนอุสาหะวิทยา	กรรมการกลาง
๙. นางสาวจารุมาศ สีอ่อน	ครูโรงเรียนจันทร์ฉายวิทยา	กรรมการคุมสอบ ห้องสอบที่ ๑
๑๐. นางวิมลทิพย์ จิตอ่อนน้อม	ครูโรงเรียนเทศบาลตาคลี(ขุนฯ)	กรรมการคุมสอบ ห้องสอบที่ ๑

/๑๑.นางกนกกาญจน์...

๑๑.นางกนกกาญจน์ เชิงยุทธ์	ครูโรงเรียนเทศบาลตาคลี (ขุนฯ)	กรรมการคุมสอบ ห้องสอบที่ ๒
๑๒.นางจุไรรัตน์ พุฒิกภาพร	ครูโรงเรียนจันทร์ฉายวิทยา	กรรมการคุมสอบ ห้องสอบที่ ๒
๑๓.นางณัฐชญาดา กิตติยายาม	ครูโรงเรียนจันทร์ฉายวิทยา	กรรมการคุมสอบ ห้องสอบที่ ๓
๑๔.นางนาคยา ศิลป์ประเสริฐ	ครูโรงเรียนเทศบาลตาคลี (ขุนฯ)	กรรมการคุมสอบ ห้องสอบที่ ๓
๑๕.นางไพลิน อินทรจันทร์	ครูโรงเรียนเทศบาลตาคลี (ขุนฯ)	กรรมการคุมสอบ ห้องสอบที่ ๔
๑๖.นางสาวปิยาภรณ์ ปัญญาพร้อม	ครูโรงเรียนจันทร์ฉายวิทยา	กรรมการคุมสอบ ห้องสอบที่ ๔
๑๗.นางน้ำอ้อย ทัดวงษ์	ครูโรงเรียนจันทร์ฉายวิทยา	กรรมการคุมสอบ ห้องสอบที่ ๕
๑๘.นางสาวภาวิณี สุระเวช	ครูโรงเรียนเทศบาลตาคลี (ขุนฯ)	กรรมการคุมสอบ ห้องสอบที่ ๕
๑๙.นางสาวอรศิริธนาภัส นพกิตต์มากลั่น	ครูโรงเรียนเทศบาลตาคลี (ขุนฯ)	กรรมการคุมสอบ ห้องสอบที่ ๖
๒๐.นางประดับ อินทรประสิทธิ์	ครูโรงเรียนจันทร์ฉายวิทยา	กรรมการคุมสอบ ห้องสอบที่ ๖
๒๑.นางสาวน้ำผึ้ง อำพรสวัสดิ์	ครูโรงเรียนจันทร์ฉายวิทยา	กรรมการคุมสอบ ห้องสอบที่ ๗
๒๒.นางนพรัตน์ หลวงปลัด	ครูโรงเรียนอุสาหะวิทยา	กรรมการคุมสอบ ห้องสอบที่ ๗
๒๓.นางสาวภัทราพร สุรีย์	ครูโรงเรียนจันทร์ฉายวิทยา	กรรมการคุมสอบ ห้องสอบที่ ๘
๒๔.นางสาวปวีณา นาเพ็ชร	ครูโรงเรียนอุสาหะวิทยา	กรรมการคุมสอบ ห้องสอบที่ ๘
๒๕.นางสาวเมธิสา แก้วประเสริฐ	ครูโรงเรียนอุสาหะวิทยา	กรรมการคุมสอบ ห้องสอบที่ ๙
๒๖.นายมานะชัย ศรีมา	ครูโรงเรียนจันทร์ฉายวิทยา	กรรมการคุมสอบ ห้องสอบที่ ๙
๒๗.นางสาววัลนิภา พูลประดิษฐ์	ครูโรงเรียนอุสาหะวิทยา	กรรมการคุมสอบ ห้องสอบที่ ๑๐
๒๘.นางสมบุรณ์ พงษ์ธนุ	ครูโรงเรียนจันทร์ฉายวิทยา	กรรมการคุมสอบ ห้องสอบที่ ๑๐
๒๙.นางสาวน้ำอ้อย ศรีฉำ	ครูโรงเรียนรังสรรค์วิทยา	กรรมการคุมสอบ ห้องสอบที่ ๑๑
๓๐.นางสำเร็จ กฤตพลวิวัฒน์	ครูโรงเรียนอุสาหะวิทยา	กรรมการคุมสอบ ห้องสอบที่ ๑๑
๓๑.นางสาวหนึ่งนุช กองทอง	ครูโรงเรียนอุสาหะวิทยา	กรรมการคุมสอบ ห้องสอบที่ ๑๒
๓๒.นางสาวสุกัญญา โพธิ์พิทักษ์	ครูโรงเรียนรังสรรค์วิทยา	กรรมการคุมสอบ ห้องสอบที่ ๑๒
๓๓.นางสาวอุดมลักษณ์ ผันสี	ครูโรงเรียนอุสาหะวิทยา	กรรมการคุมสอบ ห้องสอบที่ ๑๓
๓๔.นางสาวสมพร สมบุญอิน	ครูโรงเรียนรังสรรค์วิทยา	กรรมการคุมสอบ ห้องสอบที่ ๑๓
๓๕.นางสาวก้าไล ทองใบ	ครูโรงเรียนพิพัฒนศึกษา	กรรมการคุมสอบ ห้องสอบที่ ๑๔
๓๖.นางสาวอมรรรัตน์ น่วมเนตร	ครูโรงเรียนรังสรรค์วิทยา	กรรมการคุมสอบ ห้องสอบที่ ๑๔
๓๗.นางสาวแสงอรุณ พรแก้ว	ครูโรงเรียนรังสรรค์วิทยา	กรรมการคุมสอบ ห้องสอบที่ ๑๕
๓๘.นายชัชวาลย์ แยมพ่วง	ครูโรงเรียนพิพัฒนศึกษา	กรรมการคุมสอบ ห้องสอบที่ ๑๕
๓๙.นางสาวณภัคค์ชญา โสตา	ครูโรงเรียนพิพัฒนศึกษา	กรรมการคุมสอบ ห้องสอบที่ ๑๖
๔๐.นางสาวอัญชลี กรองทอง	ครูโรงเรียนรังสรรค์วิทยา	กรรมการคุมสอบ ห้องสอบที่ ๑๖
๔๑.นางสังเวียน สิริก	นักการภารโรงโรงเรียนปริยาโชติ	นักการภารโรง
๔๒.นางอนงค์ บุปลา	นักการภารโรงโรงเรียนปริยาโชติ	นักการภารโรง
๔๓.นางพิมพ์พร แสงนวล	นักการภารโรงโรงเรียนปริยาโชติ	นักการภารโรง
๔๔.นางสาวอารมณีน หนทองคำ	ครูโรงเรียนพินิจอนุสรณ์	ครูคณนักรเรียน
๔๕.นางสาวรัชนิวรรณ ทศนีย์คิตติ	ครูโรงเรียนอนุบาลศรีวิชัยรัตน์	ครูคณนักรเรียน

/๔๖.นางสาวอรรณ...

๘

๔๖.นางสาวอรรวรรณ ลาสีหัต	ครูโรงเรียนประดับวิทย์	ครูคูนักเรียน
๔๗.นายศุภกัญญา เชียงทา	ครูผู้สอนโรงเรียนจงชั้นเขียะเขียะ	ครูคูนักเรียน
๔๘.นางสาวจุฑารัตน์ ศรีสวด	ครูโรงเรียนเทศบาลตาคลี (ขุนฯ)	ครูคูนักเรียน
๔๙.นายปริญญา เอี่ยมคง	ครูโรงเรียนอำนวยการวิทย์	ครูคูนักเรียน
๕๐.นางสมพร บุญช่วย	ครูโรงเรียนวรนาถพิทยา	ครูคูนักเรียน
๕๑.นางสาวพรรณณี คงเงิน	ครูโรงเรียนเทศบาลตาคลี	ตัวแทนศูนย์สอบ
๕๒.นางจินตนา บุญโณอุปกัมภ์	ครูโรงเรียนเทศบาลตาคลี	ตัวแทนศูนย์สอบ

สนามสอบที่ ๙ โรงเรียนปวีณาวิทยา รหัสสนามสอบ ๑๑๖๐๑๐๐๐๒๘

๑. นางวิภา พูลภูมิ	ผู้อำนวยการโรงเรียนโรงเรียนปวีณาวิทยา	หัวหน้าสนามสอบ
๒. นางดวงจันทร์ แบบประเสริฐ	หัวหน้าบริหารงานวิชาการโรงเรียนปวีณาวิทยา	เจ้าหน้าที่ประสานงาน
๓. นางสาวจุไรรัตน์ สดสอาด	ครูโรงเรียนปวีณาวิทยา	เจ้าหน้าที่ประชาสัมพันธ์
๔. นายรัฐเขต รอดเมือง	ครูโรงเรียนเยาวชนพัฒนา	กรรมการคุมสอบ ห้องสอบที่ ๑
๕. นายจรรยา ดาวงค์	ครูโรงเรียนเยาวชนพัฒนา	กรรมการคุมสอบ ห้องสอบที่ ๑
๖. นางสาวรุ่งอรุณ รักชาติ	ครูโรงเรียนเยาวชนพัฒนา	กรรมการคุมสอบ ห้องสอบที่ ๒
๗. นางสาวศุภรัตน์ แท่งทอง	ครูโรงเรียนเยาวชนพัฒนา	กรรมการคุมสอบ ห้องสอบที่ ๒
๘. นายพิชิตชัย ชาวไร่	ครูโรงเรียนปวีณาวิทยา	นักการภารโรง
๙. นายมาวิน วงศ์จันทร์	ครูโรงเรียนลาซาลโชติรวินครสวรรค์	ตัวแทนศูนย์สอบ
๑๐. นายกฤติกาญจน ยอดคำเนิน	ครูโรงเรียนลาซาลโชติรวินครสวรรค์	ตัวแทนศูนย์สอบ

สนามสอบที่ ๑๐ โรงเรียนพยุหะวิทยา รหัสสนามสอบ ๑๑๖๐๑๐๐๐๔๖

๑. นางวรรณทิวา หมวกแก้ว	ผู้อำนวยการโรงเรียนพยุหะวิทยา	หัวหน้าสนามสอบ
๒. นางสาวลลิตา พวงสมบัติ	หัวหน้าฝ่ายวิชาการโรงเรียนพยุหะวิทยา	เจ้าหน้าที่ประสานงาน
๓. นางนงนุช แจ่มสอน	หัวหน้าระดับโรงเรียนพยุหะวิทยา	เจ้าหน้าที่ประชาสัมพันธ์
๔. นางสุรติยาพร ทวีการไถ	ครูโรงเรียนเทศบาลวัดจอมคีรีนาคพรต	กรรมการกลาง
๕. นางสาวรชนิกร ธรรมนัทศนา	ครูโรงเรียนเทศบาลวัดจอมคีรีนาคพรต	กรรมการกลาง
๖. นางสาวชนิษฐา เจียรพันธ์	ครูโรงเรียนโกรกพระพิทยาคม	กรรมการคุมสอบ ห้องสอบที่ ๑
๗. นางสาวโชติรส อินทร์สุข	ครูโรงเรียนเทศบาลวัดจอมคีรีนาคพรต	กรรมการคุมสอบ ห้องสอบที่ ๑
๘. นางสาวชุตินา ปัญสุทธิ	ครูโรงเรียนโกรกพระพิทยาคม	กรรมการคุมสอบ ห้องสอบที่ ๒
๙. นางนันท์นภัส แก้วอัน	ครูโรงเรียนเทศบาลวัดจอมคีรีนาคพรต	กรรมการคุมสอบ ห้องสอบที่ ๒
๑๐. นางสาวรมณีย์ สุขบุรี	ครูโรงเรียนโกรกพระพิทยาคม	กรรมการคุมสอบ ห้องสอบที่ ๓
๑๑.นางสาวพิชามณีย์ พิณพิสิทธิกุล	ครูโรงเรียนเทศบาลวัดจอมคีรีนาคพรต	กรรมการคุมสอบ ห้องสอบที่ ๓
๑๒.นางศิริรัตน์ สุขกมล	ครูโรงเรียนเทศบาลวัดจอมคีรีนาคพรต	กรรมการคุมสอบ ห้องสอบที่ ๔
๑๓.นายสมพงษ์ บุญส่ง	ครูโรงเรียนโกรกพระพิทยาคม	กรรมการคุมสอบ ห้องสอบที่ ๔
๑๔.นางสาวสรินญา เจริญสุข	ครูโรงเรียนโกรกพระพิทยาคม	กรรมการคุมสอบ ห้องสอบที่ ๕
๑๕.นางธนาภัทร ชาญสมาริ	ครูโรงเรียนเทศบาลวัดจอมคีรีนาคพรต	กรรมการคุมสอบ ห้องสอบที่ ๕
๑๖.นายประกาศิต พรหมเขียว	ครูโรงเรียนเทศบาลวัดจอมคีรีนาคพรต	กรรมการคุมสอบ ห้องสอบที่ ๖
๑๗.นางสาวสุนิสา ระมั่ง	ครูโรงเรียนโกรกพระพิทยาคม	กรรมการคุมสอบ ห้องสอบที่ ๖
๑๘.นางศศิธรณณ เสมอเชื้อ	ครูโรงเรียนเทศบาลวัดจอมคีรีนาคพรต	กรรมการคุมสอบ ห้องสอบที่ ๗

/๑๘.นางสาวสุภัค...

๑๙.นางสาวสุภักดิ์ เศรษฐกุลรัตน์	ครูโรงเรียนโกรกพระพิทยาคม	กรรมการคุมสอบ ห้องสอบที่ ๗
๒๐.นางสายพินต์ สาทจันทร์	นักการภารโรงโรงเรียนพยุหะวิทยา	นักการภารโรง
๒๑.นางสาวหนึ่งฤทัย กอนแก้ว	ครูโรงเรียนอินทารามวิทยา	ครูคุมนักเรียน
๒๒.นางสาวทัตดาว ปุณยศิริกุล	ครูโรงเรียนอินทารามวิทยา	ครูคุมนักเรียน
๒๓.นางสาวอัญชลี ทองแบน	ครูโรงเรียนโกรกพระพิทยาคม	ตัวแทนศูนย์สอบ
๒๔.นางสาวรุ่งอรุณ คลองวะ	ครูโรงเรียนโกรกพระพิทยาคม	ตัวแทนศูนย์สอบ

สนามสอบที่ ๑๑ โรงเรียนพณิชยการสงเคราะห์ รหัสสนามสอบ ๑๑๖๐๑๐๐๐๕๙

๑. นางเน่งน้อย มีสมสืบ	รองผู้อำนวยการโรงเรียนพณิชยการสงเคราะห์	หัวหน้าสนามสอบ
๒. นายพงศกร ส่งแสงธรรมชัย	รองผู้อำนวยการโรงเรียนพณิชยการสงเคราะห์	เจ้าหน้าที่ประสานงาน
๓. นางมานิตา ส่งแสงธรรมชัย	รองผู้อำนวยการโรงเรียนพณิชยการสงเคราะห์	เจ้าหน้าที่ประชาสัมพันธ์
๔. นางพวงพยอม ศรีคำขลิบ	ครูโรงเรียนเทศบาล ๑ (บ้านชุมแสง)	กรรมการกลาง
๕. นางสาวศรีสุดา แซ่บ่าง	ครูโรงเรียนเทศบาล ๓ (วัดแสงธรรมสุทธาราม)	กรรมการกลาง
๖. นางวาสนา คล้ายแก้ว	ครูโรงเรียนเทศบาล ๓ (วัดแสงธรรมสุทธาราม)	กรรมการคุมสอบ ห้องสอบที่ ๑
๗. นางสาวกัญญารัตน์ วานิชกุล	ครูโรงเรียนเทศบาล ๑ (บ้านชุมแสง)	กรรมการคุมสอบ ห้องสอบที่ ๑
๘. นางสาวสุรางค์ วงศ์กิ่งวาน	ครูโรงเรียนเทศบาล ๓ (วัดแสงธรรมสุทธาราม)	กรรมการคุมสอบ ห้องสอบที่ ๒
๙. นางจุฑาพร สิริภรณ์	ครูโรงเรียนเทศบาล ๑ (บ้านชุมแสง)	กรรมการคุมสอบ ห้องสอบที่ ๒
๑๐. นางสาวรรณา เฟื่องผล	ครูโรงเรียนเทศบาล ๓ (วัดแสงธรรมสุทธาราม)	กรรมการคุมสอบ ห้องสอบที่ ๓
๑๑.นางชดช้อย แจ่มอิม	ครูโรงเรียนเทศบาล ๑ (บ้านชุมแสง)	กรรมการคุมสอบ ห้องสอบที่ ๓
๑๒.นางสาวฐานันชชา ชันทอง	ครูโรงเรียนเทศบาล ๑ (บ้านชุมแสง)	กรรมการคุมสอบ ห้องสอบที่ ๔
๑๓.นางอำพร เรือนสวัสดิ์	ครูโรงเรียนเทศบาล ๓ (วัดแสงธรรมสุทธาราม)	กรรมการคุมสอบ ห้องสอบที่ ๔
๑๔.นางสาวอลิษา อุตสาหะ	ครูโรงเรียนเทศบาล ๒ (คลองระนอง)	กรรมการคุมสอบ ห้องสอบที่ ๕
๑๕.นางสาวทิวาพร โพธิ์หลวง	ครูโรงเรียนเทศบาล ๑ (บ้านชุมแสง)	กรรมการคุมสอบ ห้องสอบที่ ๕
๑๖.นายบุญญาพัฒน์ นพวงศ์แก้วแก้วพิธา	ครูโรงเรียนเทศบาล ๑ (บ้านชุมแสง)	กรรมการคุมสอบ ห้องสอบที่ ๖
๑๗.นายเอกสิทธิ์ ส่งวังก์	ครูโรงเรียนเทศบาล ๒ (คลองระนอง)	กรรมการคุมสอบ ห้องสอบที่ ๖
๑๘.นางสาวโสภณวรรณ สระทอง	นักการโรงเรียนพณิชยการสงเคราะห์	นักการภารโรง
๑๙.นางสาวพัชรินทร์ ศิริเมฆ	ครูโรงเรียนธนศรี	ครูคุมนักเรียน
๒๐.นางนงนุช อารีณ	ครูโรงเรียนสหวิทยานุสรณ์	ครูคุมนักเรียน
๒๑.นางวาสนี ผุดผ่อง	ครูโรงเรียนเทศบาล๒ (คลองระนอง)	ตัวแทนศูนย์สอบ
๒๒.นางศิริเสาวภา อยู่รอด	ครูโรงเรียนเทศบาล๒ (คลองระนอง)	ตัวแทนศูนย์สอบ

สนามสอบที่ ๑๒ โรงเรียนโพธิสารศึกษา รหัสสนามสอบ ๑๑๖๐๑๐๐๐๑๘

๑. นางศิวารมย์ ศิริภาพ	ผู้อำนวยการโรงเรียนโพธิสารศึกษา	หัวหน้าสนามสอบ
๒. นางวัชรีย์ สิงห์สลด	ครูโรงเรียนโพธิสารศึกษา	เจ้าหน้าที่ประสานงาน
๓. นายธนกร บุญเจริญ	ครูโรงเรียนโพธิสารศึกษา	เจ้าหน้าที่ประชาสัมพันธ์
๔. นางอัญพร ธนภัทรไกรกุล	ครูโรงเรียนเทศบาลวัดวรนาถบรรพต	กรรมการกลาง
๕. นางอำนวยการ วงศ์เมฆ	ครูโรงเรียนเทศบาลวัดวรนาถบรรพต	กรรมการกลาง
๖. นายวินัย มะลิอ่อน	ครูโรงเรียนเทศบาลวัดวรนาถบรรพต	กรรมการกลาง

/๗.นางสุนิษา...

๗. นางสุนิษา ปู่ทอง	ครูโรงเรียนเทศบาลวัดวรนาถบรรพต	กรรมการกลาง
๘. นางกมลวรรณ วิริยะพันธุ์	ครูโรงเรียนเทศบาลวัดวรนาถบรรพต	กรรมการคุมสอบ ห้องสอบที่ ๑
๙. นายกนวุฒิ ทักฤกษ์	ครูโรงเรียนเทศบาลวัดไทรเหนือ	กรรมการคุมสอบ ห้องสอบที่ ๑
๑๐. นางกัญญากร ชิวชื่น	ครูโรงเรียนเทศบาลวัดไทรเหนือ	กรรมการคุมสอบ ห้องสอบที่ ๒
๑๑. นางนรีกานต์ เอี่ยมสอาด	ครูโรงเรียนเทศบาลวัดวรนาถบรรพต	กรรมการคุมสอบ ห้องสอบที่ ๒
๑๒. นายธนาวัฒน์ มธุรส	ครูโรงเรียนเทศบาลวัดวรนาถบรรพต	กรรมการคุมสอบ ห้องสอบที่ ๓
๑๓. นางญาณภินันท์ พินิจธรรม	ครูโรงเรียนเทศบาลวัดไทรเหนือ	กรรมการคุมสอบ ห้องสอบที่ ๓
๑๔. นางสาวชล จิระศิริโชติ	ครูโรงเรียนเทศบาลวัดวรนาถบรรพต	กรรมการคุมสอบ ห้องสอบที่ ๔
๑๕. นางสาวนราพร ศรีพิณฑุสร	ครู โรงเรียนวิสุทธิศึกษา	กรรมการคุมสอบ ห้องสอบที่ ๔
๑๖. นางนันทิยา เนียมเปรม	ครู โรงเรียนวิสุทธิศึกษา	กรรมการคุมสอบ ห้องสอบที่ ๕
๑๗. นางสุกัญญา โพธิ์อ่อง	ครูโรงเรียนเทศบาลวัดวรนาถบรรพต	กรรมการคุมสอบ ห้องสอบที่ ๕
๑๘. นางสาวฉวีวรรณ รักวัด	ครู โรงเรียนวิสุทธิศึกษา	กรรมการคุมสอบ ห้องสอบที่ ๖
๑๙. นางปัทมา มณีประกรณ	ครูโรงเรียนเทศบาลวัดวรนาถบรรพต	กรรมการคุมสอบ ห้องสอบที่ ๖
๒๐. นางสาวรมลพรรณ นาคบุญมา	ครู โรงเรียนวิสุทธิศึกษา	กรรมการคุมสอบ ห้องสอบที่ ๗
๒๑. นางสาววิจิตราภรณ์ ลือภักตรา	ครูโรงเรียนเทศบาลวัดวรนาถบรรพต	กรรมการคุมสอบ ห้องสอบที่ ๗
๒๒. นายสรสิงห์ เกาหวาย	ครูโรงเรียนเทศบาลวัดวรนาถบรรพต	กรรมการคุมสอบ ห้องสอบที่ ๘
๒๓. นายวิทยา ดีพร้อม	ครู โรงเรียนวิสุทธิศึกษา	กรรมการคุมสอบ ห้องสอบที่ ๘
๒๔. นางวันเพ็ญ เชื้อปรางค์	ครูโรงเรียนเทศบาลวัดวรนาถบรรพต	กรรมการคุมสอบ ห้องสอบที่ ๙
๒๕. นางสมสงวน แยมฉาย	ครู โรงเรียนวิสุทธิศึกษา	กรรมการคุมสอบ ห้องสอบที่ ๙
๒๖. นางสาวอภัสราภรณ์ กำลังทวี	ครูโรงเรียนเทศบาลวัดวรนาถบรรพต	กรรมการคุมสอบ ห้องสอบที่ ๑๐
๒๗. นางสาวกมลลักษณ์ เกตุแจ่ม	ครูโรงเรียนเทศบาลวัดไทรใต้	กรรมการคุมสอบ ห้องสอบที่ ๑๐
๒๘. นางสาวฐิติรัตน์ สนิทผล	ครูโรงเรียนเทศบาลวัดไทรใต้	กรรมการคุมสอบ ห้องสอบที่ ๑๑
๒๙. นางสาวภาภากาญจน์ ผลาผล	ครูโรงเรียนเทศบาลวัดไทรเหนือ	กรรมการคุมสอบ ห้องสอบที่ ๑๑
๓๐. นางยุพิน เกษรบัว	ครูโรงเรียนเทศบาลวัดไทรเหนือ	กรรมการคุมสอบ ห้องสอบที่ ๑๒
๓๑. นางบุญนำ วรรณแก้ว	ครูโรงเรียนเทศบาลวัดไทรใต้	กรรมการคุมสอบ ห้องสอบที่ ๑๒
๓๒. นางสาวหทัยชนก เดชมา	ครูโรงเรียนเทศบาลวัดไทรเหนือ	กรรมการคุมสอบ ห้องสอบที่ ๑๓
๓๓. นายอุโฆษ เชื้อปรางค์	ครูโรงเรียนเทศบาลวัดไทรใต้	กรรมการคุมสอบ ห้องสอบที่ ๑๓
๓๔. นางพะเยาว์ แสงแก้ว	นักการภารโรงโรงเรียนโพธิสารศึกษา	นักการภารโรง
๓๕. นางอัมพร ยิ้มสวัสดิ์	นักการภารโรงโรงเรียนโพธิสารศึกษา	นักการภารโรง
๓๖. นางสาวอุไรวรรณ สุขคุ้ม	ครูโรงเรียนยุวพัฒน์นครสวรรค์	ครูคณบดีนักเรียน
๓๗. นายนิสิต ขจัดสรรพโลก	ครูโรงเรียนตรุณศึกษา	ครูคณบดีนักเรียน
๓๘. นางสาวนุภทิพย์ มีสินทรัพย์	ครูโรงเรียนยุวพัฒน์นครสวรรค์	ครูคณบดีนักเรียน
๓๙. นายณัฐวุฒิ ฤทธิโพธิ์	ครูโรงเรียนเซนต์โยเซฟนครสวรรค์	ตัวแทนศูนย์สอบ
๔๐. นายเกรียงศักดิ์ วิริยะวงศ์โรจน์	ครูโรงเรียนเซนต์โยเซฟนครสวรรค์	ตัวแทนศูนย์สอบ

สนามสอบที่ ๑๓ โรงเรียนเยาวชนพัฒนา รหัสสนามสอบ ๑๑๖๐๑๐๐๐๒๗

๑. นางสาวฉัตรรัตน์ อ่องยิ้ม	ผู้อำนวยการโรงเรียนเยาวชนพัฒนา	หัวหน้าสนามสอบ
๒. นางสาวปัทมา แนนเนียน	หัวหน้าฝ่ายงบประมาณโรงเรียน เยาวชนพัฒนา	เจ้าหน้าที่ประสานงาน
๓. นายกฤษณะ เพชรรัตน์	ครูโรงเรียนเยาวชนพัฒนา	เจ้าหน้าที่ประชาสัมพันธ์
๔. นางสาวอังคณา นราเลิศ	ครูโรงเรียนบูรพาศึกษา	กรรมการกลาง
๕. นางฐิติมา แก้วคง	ครูโรงเรียนเทศบาลวัดศรีประชาสรรค์	กรรมการคุมสอบ ห้องสอบที่ ๑
๖. นางปรียาภรณ์ โอภาสี	ครูโรงเรียนบูรพาศึกษา	กรรมการคุมสอบ ห้องสอบที่ ๑
๗. นางสาวนิภาพร เหล่าอินทร์	ครูโรงเรียนเทศบาลวัดศรีประชาสรรค์	กรรมการคุมสอบ ห้องสอบที่ ๒
๘. นางเพ็ญศิริ แก้ววิเชียร	ครูโรงเรียนบูรพาศึกษา	กรรมการคุมสอบ ห้องสอบที่ ๒
๙. นางสาวพิทยา มะกรุดอินทร์	ครูโรงเรียนลาซาลโซติรวินครสวรรค์	กรรมการคุมสอบ ห้องสอบที่ ๓
๑๐. นางสาวปาริฉัตร เกิดเกษร	ครูโรงเรียนบูรพาศึกษา	กรรมการคุมสอบ ห้องสอบที่ ๓
๑๑. นางสาวภคนันท์ แสงปาน	ครูโรงเรียนบูรพาศึกษา	กรรมการคุมสอบ ห้องสอบที่ ๔
๑๒. นายภูมิศรี พงศพัฒนสุข	ครูโรงเรียนลาซาลโซติรวินครสวรรค์	กรรมการคุมสอบ ห้องสอบที่ ๔
๑๓. นางสาวกาญจนา จับเกตุ	นักการภารโรงโรงเรียนเยาวชนพัฒนา	นักการภารโรง
๑๔. นางยุพิน ศรีพวงวงศ์	ครูโรงเรียนเทศบาลวัดศรีประชาสรรค์	ตัวแทนศูนย์สอบ
๑๕. นางสาวลี เขียวยิ่ง	ครูโรงเรียนเทศบาลวัดศรีประชาสรรค์	ตัวแทนศูนย์สอบ

สนามสอบที่ ๑๔ โรงเรียนรังสรรค์วิทยา รหัสสนามสอบ ๑๑๖๐๑๐๐๐๕๐

๑. นางสาวสุจิตราภรณ์ ปานเทศ	ผู้อำนวยการรังสรรค์วิทยา	หัวหน้าสนามสอบ
๒. นางสาวขวัญสุรีย์ สอนสืบ	ครูโรงเรียนรังสรรค์วิทยา	เจ้าหน้าที่ประสานงาน
๓. นายอนุชน ปานเทศ	ครูโรงเรียนรังสรรค์วิทยา	เจ้าหน้าที่ประชาสัมพันธ์
๔. นางสาวชนิษฐา จูปรางค์	ครูโรงเรียนนิมิตศึกษา	กรรมการกลาง
๕. นางสาวจตุพร แยมเดช	ครูโรงเรียนนิมิตศึกษา	กรรมการกลาง
๖. นางกนกวรรณ ชุกอง	ครูโรงเรียนกัจจानุศาสตร์	กรรมการคุมสอบ ห้องสอบที่ ๑
๗. นางสาวนพรัตน์ พงษ์จินดา	ครูโรงเรียนนิมิตศึกษา	กรรมการคุมสอบ ห้องสอบที่ ๑
๘. นางสาวนิกานต์ เจนนิติพันธ์	ครูโรงเรียนระดับวิทย	กรรมการคุมสอบ ห้องสอบที่ ๒
๙. นางอันธิกา มีสมสืบ	ครูโรงเรียนนิมิตศึกษา	กรรมการคุมสอบ ห้องสอบที่ ๒
๑๐. นายดรัณชสิทธิ์ เอลัสสะ	ครูโรงเรียนกัจจานุศาสตร์	กรรมการคุมสอบ ห้องสอบที่ ๓
๑๑. นางสาวรัชณี เพชรพิฑูรย์รัตน์	ครูโรงเรียนระดับวิทย	กรรมการคุมสอบ ห้องสอบที่ ๓
๑๒. นางสาวมาลี สุขมา	ครูโรงเรียนนิมิตศึกษา	กรรมการคุมสอบ ห้องสอบที่ ๔
๑๓. นายอนิรุช ป้อมกระสันต์	ครูโรงเรียนระดับวิทย	กรรมการคุมสอบ ห้องสอบที่ ๔
๑๔. นายต้อย แก้วคำ	ครูโรงเรียนเพชรจินดาวิทยา	กรรมการคุมสอบ ห้องสอบที่ ๕
๑๕. นางสาวโสภิตา ชื่นเขียว	ครูโรงเรียนกัจจานุศาสตร์	กรรมการคุมสอบ ห้องสอบที่ ๕
๑๖. นายบุญมี แยมพลอย	นักการรังสรรค์วิทยา	นักการภารโรง
๑๗. นางชนิกกาญจน์ ผลจิตร์	ครูโรงเรียนพัฒนศึกษา	ครูคณนักรเรียน
๑๘. นางสาวประยงค์ศรี หอมอินทร์	ครูโรงเรียนพัฒนศึกษา	ครูคณนักรเรียน
๑๙. นางนันทภรณ์ แสนประเสริฐ	ครูโรงเรียนปรียาโชติ	ตัวแทนศูนย์สอบ
๒๐. นางนิภาภรณ์ บุญยะโท	ครูโรงเรียนปรียาโชติ	ตัวแทนศูนย์สอบ

สนามสอบที่ ๑๕ โรงเรียนลาซาลโชติรวินครสวรรค์ รหัสสนามสอบ ๑๑๖๐๑๐๐๐๑

๑. นางสาวทัศนีย์ วรรณิกา	ผู้อำนวยการโรงเรียนลาซาลโชติรวินครสวรรค์	หัวหน้าสนามสอบ
๒. นายสิงหา จันทร์ฉ่ำ	ครูโรงเรียนลาซาลโชติรวินครสวรรค์	เจ้าหน้าที่ประสานงาน
๓. นางสาวศรียรรณ เลิศศิริฤทธิ	ครูโรงเรียนลาซาลโชติรวินครสวรรค์	เจ้าหน้าที่ประชาสัมพันธ์
๔. นางวิภา คำนิกร	ครูโรงเรียนเซนต์โยเซฟนครสวรรค์	กรรมการกลาง
๕. นางชุลี ไพรสันต์	ครูโรงเรียนเซนต์โยเซฟนครสวรรค์	กรรมการกลาง
๖. นางศุภพร พรหมบุตร	ครูโรงเรียนเซนต์โยเซฟนครสวรรค์	กรรมการกลาง
๗. นางนรรรัตน์ ศรีนวล	ครูโรงเรียนเซนต์โยเซฟนครสวรรค์	กรรมการกลาง
๘. นายรังสิวุฒิ เอี่ยมศรี	ครูโรงเรียนโพนิสารศึกษา	กรรมการคุมสอบ ห้องสอบที่ ๑
๙. นายพิทธนันท์ จิตต์อำไพ	ครูโรงเรียนเซนต์โยเซฟนครสวรรค์	กรรมการคุมสอบ ห้องสอบที่ ๑
๑๐. นางสาวกานารี ศรีรอด	ครูโรงเรียนเซนต์โยเซฟนครสวรรค์	กรรมการคุมสอบ ห้องสอบที่ ๒
๑๑. นางสาวเรณูมาศ ไหมโปธิ	ครูโรงเรียนโพนิสารศึกษา	กรรมการคุมสอบ ห้องสอบที่ ๒
๑๒. นางสาวสุวิทย์ ชมภูนุช	ครูโรงเรียนเซนต์โยเซฟนครสวรรค์	กรรมการคุมสอบ ห้องสอบที่ ๓
๑๓. นางสาวาสนา เมฆสุข	ครูโรงเรียนโพนิสารศึกษา	กรรมการคุมสอบ ห้องสอบที่ ๓
๑๔. นายอาทิตย์ ราชกิจ	ครูโรงเรียนเซนต์โยเซฟนครสวรรค์	กรรมการคุมสอบ ห้องสอบที่ ๔
๑๕. นางสาวสุกัญญา คำพิพจน์	ครูโรงเรียนโพนิสารศึกษา	กรรมการคุมสอบ ห้องสอบที่ ๔
๑๖. นางสาวอุมาพร พรหมอยู่	ครูโรงเรียนเซนต์โยเซฟนครสวรรค์	กรรมการคุมสอบ ห้องสอบที่ ๕
๑๗. นางสาวสุทธาสินี อุดกัณฑ์	ครูโรงเรียนโพนิสารศึกษา	กรรมการคุมสอบ ห้องสอบที่ ๕
๑๘. นางสาวสุพรรณษา แก้วนิม	ครูโรงเรียนเซนต์โยเซฟนครสวรรค์	กรรมการคุมสอบ ห้องสอบที่ ๖
๑๙. นางสาวสุภาวีย์ กันคำ	ครูโรงเรียนโพนิสารศึกษา	กรรมการคุมสอบ ห้องสอบที่ ๖
๒๐. นางสาวสุกัญญา สุนามะ	ครูโรงเรียนเซนต์โยเซฟนครสวรรค์	กรรมการคุมสอบ ห้องสอบที่ ๗
๒๑. นางกัญญ์ณภักค์ ตังประเสริฐ	ครูโรงเรียนเทศบาลวัดพรหมจริยาวาส	กรรมการคุมสอบ ห้องสอบที่ ๗
๒๒. นายอัศวิน วรรณิกา	ครูโรงเรียนเซนต์โยเซฟนครสวรรค์	กรรมการคุมสอบ ห้องสอบที่ ๘
๒๓. นางสาวกันตา โพธิ์ทอง	ครูโรงเรียนเทศบาลวัดพรหมจริยาวาส	กรรมการคุมสอบ ห้องสอบที่ ๘
๒๔. นางสาวเสาวลักษณ์ แซ่เฮ้ง	ครูโรงเรียนโพนิสารศึกษา	กรรมการคุมสอบ ห้องสอบที่ ๙
๒๕. นางอุบล ทัดศรีพิรติล	ครูโรงเรียนเซนต์โยเซฟนครสวรรค์	กรรมการคุมสอบ ห้องสอบที่ ๙
๒๖. นางเพ็ญภา นิติเชาวกุล	ครูโรงเรียนเซนต์โยเซฟนครสวรรค์	กรรมการคุมสอบ ห้องสอบที่ ๑๐
๒๗. นางสาวรัชดาภรณ์ เปรมปรีดา	ครูโรงเรียนเทศบาลวัดพรหมจริยาวาส	กรรมการคุมสอบ ห้องสอบที่ ๑๐
๒๘. นางสาวอังสุมาลิน โตทรัพย์	ครูโรงเรียนโพนิสารศึกษา	กรรมการคุมสอบ ห้องสอบที่ ๑๑
๒๙. นางสาววัชรวีร์ ใจจักร์ธรรม	ครูโรงเรียนเทศบาลวัดพรหมจริยาวาส	กรรมการคุมสอบ ห้องสอบที่ ๑๑
๓๐. นางศิวพร สกุลมงคลาก	ครูโรงเรียนเทศบาลวัดพรหมจริยาวาส	กรรมการคุมสอบ ห้องสอบที่ ๑๒
๓๑. นางสาวอารยา พิกุลชาติ	ครูโรงเรียนโพนิสารศึกษา	กรรมการคุมสอบ ห้องสอบที่ ๑๒
๓๒. นางสาวอุษณีย์ ฤทธิเต็ม	ครูโรงเรียนโพนิสารศึกษา	กรรมการคุมสอบ ห้องสอบที่ ๑๓
๓๓. นางเบญจมาศ ครองสุขศิริชัย	ครูโรงเรียนเทศบาลวัดพรหมจริยาวาส	กรรมการคุมสอบ ห้องสอบที่ ๑๓

๓๔.นางปิยะนาถ ลุนอุบล	ฝ่ายสนับสนุนโรงเรียนลาซาลโชติรวี นครสวรรค์	นักการภารโรง
๓๕.นางณัฐนิชา อุบลเชื้อ	ฝ่ายสนับสนุนโรงเรียนลาซาลโชติรวี นครสวรรค์	นักการภารโรง
๓๖.นางสาวอนรรฆวี เรืองมาลัย	ครู โรงเรียนวิสุทธิศึกษา	ครูคุมนักเรียน
๓๗.นางวรรณีตร มลธวัช	ครูโรงเรียนเทศบาลวัดสุคตวราราม	ตัวแทนศูนย์สอบ
๓๘.นางสาวศิริมาศ ศรีณรงค์	ครูโรงเรียนเทศบาลวัดสุคตวราราม	ตัวแทนศูนย์สอบ

สนามสอบที่ ๑๖ โรงเรียนสามมิตร รหัสสนามสอบ ๑๑๖๐๑๐๐๔๐

๑. ดร.นถนรินทร์ เพทายเทียมทอง	ผู้อำนวยการโรงเรียนสามมิตร	หัวหน้าสนามสอบ
๒. นางสาวปวีณา อยูโพธิ์	ครูโรงเรียนสามมิตร	เจ้าหน้าที่ประสานงาน
๓. นางบุณนิศา อันชนะ	ครูโรงเรียนสามมิตร	เจ้าหน้าที่ประชาสัมพันธ์
๔. นางฉันทพร กลัดทรัพย์	รองผู้อำนวยการโรงเรียนนิมิตศึกษา	กรรมการกลาง
๕. นางสาวดิธิวา แป้นอ่ำ	ครูโรงเรียนวัดโคกเค็ดวิทยา	กรรมการคุมสอบ ห้องสอบที่ ๑
๖. นางสาวฉวีวรรณ คำดี	ครูโรงเรียนนิมิตศึกษา	กรรมการคุมสอบ ห้องสอบที่ ๑
๗. นายภาณุวัฒน์ ทวีรุ่ง	ครูโรงเรียนวัดโคกเค็ดวิทยา	กรรมการคุมสอบ ห้องสอบที่ ๒
๘. นางสาวศศิธร พิมพ์เปีย	ครูโรงเรียนนิมิตศึกษา	กรรมการคุมสอบ ห้องสอบที่ ๒
๙. นางสาวอมรา นาคตะคุ	ครูโรงเรียนวัดโคกเค็ดวิทยา	กรรมการคุมสอบ ห้องสอบที่ ๓
๑๐. นางสาวสุภาพร ไล่ตัน	ครูโรงเรียนนิมิตศึกษา	กรรมการคุมสอบ ห้องสอบที่ ๓
๑๑. นายวัง เหมือนเอี่ยม	นักการภารโรงโรงเรียนสามมิตร	นักการภารโรง
๑๒. นางสาวจุฑารัตน์ เนตรทอง	ครูโรงเรียนวัดโคกเค็ดวิทยา	ตัวแทนศูนย์สอบ
๑๓. นางสาววรรณิภา จันทร์ทอง	ครูโรงเรียนวัดโคกเค็ดวิทยา	ตัวแทนศูนย์สอบ

สนามสอบที่ ๑๗ โรงเรียนอนุชนวัฒนา รหัสสนามสอบ ๑๑๖๐๑๐๐๑๔

๑. นางกิตติยา วรประวัตติ	ผู้อำนวยการโรงเรียนอนุชนวัฒนา	หัวหน้าสนามสอบ
๒. นางกมลวรรณ ปัญญาภาวิน	ครูโรงเรียนอนุชนวัฒนา	เจ้าหน้าที่ประสานงาน
๓. นางจุฑาวรรณ พุ่มเกิด	ครูโรงเรียนอนุชนวัฒนา	เจ้าหน้าที่ประชาสัมพันธ์
๔. นางแอนนา ศรีทับทิม	ครูโรงเรียนลาซาลโชติรวีนครสวรรค์	กรรมการกลาง
๕. นางณัชชา พุ่มเกษม	ครูโรงเรียนลาซาลโชติรวีนครสวรรค์	กรรมการกลาง
๖. นางสาวจิตต์ ติญจพัฒนกุล	ครูโรงเรียนลาซาลโชติรวีนครสวรรค์	กรรมการกลาง
๗. นางสาวจันทร์รัตน์ เพียรสาระ	ครูโรงเรียนลาซาลโชติรวีนครสวรรค์	กรรมการคุมสอบ ห้องสอบที่ ๑
๘. จ.ส.อ.ประสาท พุ่มเกิด	ครูโรงเรียนมารีย์วิทยา	กรรมการคุมสอบ ห้องสอบที่ ๑
๙. นางบุริมพรรษ์ ม่วงสุวรรณ	ครูโรงเรียนมารีย์วิทยา	กรรมการคุมสอบ ห้องสอบที่ ๒
๑๐. นางนราพร พุทธิรักษา	ครูโรงเรียนลาซาลโชติรวีนครสวรรค์	กรรมการคุมสอบ ห้องสอบที่ ๒
๑๑. นางดลพร ถุงวิชา	ครูโรงเรียนมารีย์วิทยา	กรรมการคุมสอบ ห้องสอบที่ ๓
๑๒. นางศิริวรรณ กิ่งทอง	ครูโรงเรียนลาซาลโชติรวีนครสวรรค์	กรรมการคุมสอบ ห้องสอบที่ ๓
๑๓. นางสาวปิยนุช สมพงษ์	ครูโรงเรียนมารีย์วิทยา	กรรมการคุมสอบ ห้องสอบที่ ๔
๑๔. นายสุขสวัสดิ์ กองแก้ว	ครูโรงเรียนลาซาลโชติรวีนครสวรรค์	กรรมการคุมสอบ ห้องสอบที่ ๔
๑๕. นายอริวัช จิ่งเจริญวงษา	ครูโรงเรียนลาซาลโชติรวีนครสวรรค์	กรรมการคุมสอบ ห้องสอบที่ ๕

/๑๖.นางสาวศรีสุดา...

๑๔

๑๖.นางสาวศรีสุดา ปัญญาไช	ครูโรงเรียนมารีย์วิทยา	กรรมการคุมสอบ ห้องสอบที่ ๕
๑๗.นางชลิตา ช่อตอกรัก	ครูโรงเรียนลาซาลโชติรวินครสวรรค์	กรรมการคุมสอบ ห้องสอบที่ ๖
๑๘.นายสัญญาชัย คลังเมือง	ครูโรงเรียนมารีย์วิทยา	กรรมการคุมสอบ ห้องสอบที่ ๖
๑๙.นางบุณฑริกา เครือพันธ์	ครูโรงเรียนสหวิทยาการศึกษา	กรรมการคุมสอบ ห้องสอบที่ ๗
๒๐.นางยุพิน คิตรี	ครูโรงเรียนลาซาลโชติรวินครสวรรค์	กรรมการคุมสอบ ห้องสอบที่ ๗
๒๑.นางรฐา แสงรัตนชัยกุล	ครูโรงเรียนลาซาลโชติรวินครสวรรค์	กรรมการคุมสอบ ห้องสอบที่ ๘
๒๒.นางรัตนา นิโกธร	ครูโรงเรียนสหวิทยาการศึกษา	กรรมการคุมสอบ ห้องสอบที่ ๘
๒๓.นางสุดา สัมฤทธิ์	ครูโรงเรียนลาซาลโชติรวินครสวรรค์	กรรมการคุมสอบ ห้องสอบที่ ๙
๒๔.นางลำพุล เกิดโพธา	ครูโรงเรียนสหวิทยาการศึกษา	กรรมการคุมสอบ ห้องสอบที่ ๙
๒๕.นางสาวสุรรัตน์ รุ่งเรืองศรี	ครูโรงเรียนลาซาลโชติรวินครสวรรค์	กรรมการคุมสอบ ห้องสอบที่ ๑๐
๒๖.นางวารินทร์ กุลระวงศ์	ครูโรงเรียนสหวิทยาการศึกษา	กรรมการคุมสอบ ห้องสอบที่ ๑๐
๒๗.นางสาวชลธิชา เอี่ยมผ่อง	นักการโรงเรียนอนุชนวัฒนา	นักการภารโรง
๒๘.นางสินีนาก กสานติศิลป์	นักการโรงเรียนอนุชนวัฒนา	นักการภารโรง
๒๙.นางชนิษฐา วิรุฬหเจริญ	ครูโรงเรียนประชาชนุเคราะห์	ครูคณบดีนักเรียน
๓๐.นางอัจฉรา ครองบุญ	ครูโรงเรียนประชาชนุเคราะห์	ครูคณบดีนักเรียน
๓๑.นายศิลป์ชัย เนยคำ	ครูโรงเรียนโพธิสารศึกษา	ตัวแทนศูนย์สอบ
๓๒.นางสาวเพชรรัตน์ ทองเพชร	ครูโรงเรียนโพธิสารศึกษา	ตัวแทนศูนย์สอบ
สนามสอบที่ ๑๘ โรงเรียนอุสาหะวิทยา รหัสสนามสอบ ๑๑๖๐๑๐๐๐๒๙		
๑. นางวันเพ็ญ เสรีพันธ์พานิช	ผู้อำนวยการโรงเรียนอุสาหะวิทยา	หัวหน้าสนามสอบ
๒. นางมยุรี ทรัพย์มี	รอง ผอ.โรงเรียนอุสาหะวิทยา	เจ้าหน้าที่ประสานงาน
๓. นางประสุพร สงวนวงศ์	รอง ผอ.โรงเรียนอุสาหะวิทยา	เจ้าหน้าที่ประชาสัมพันธ์
๔. นางสมพิศ จันทร์ลอย	ผู้ช่วยผู้อำนวยการโรงเรียนปรียาโชติ	กรรมการกลาง
๕. นางสาวสุขสวัสดิ์ ปรียาโชติ	ผู้ช่วยผู้อำนวยการโรงเรียนปรียาโชติ	กรรมการกลาง
๖. นางสาวจิราพร อินทร์ปัญญา	ครูโรงเรียนปรียาโชติ	กรรมการคุมสอบ ห้องสอบที่ ๑
๗. นางนงนาฏ ภู่อ่าง	ครูโรงเรียนประดับวิทย์	กรรมการคุมสอบ ห้องสอบที่ ๑
๘. นายฉลอง ดิน้อย	ครูโรงเรียนปรียาโชติ	กรรมการคุมสอบ ห้องสอบที่ ๒
๙. นางสาวพัชรี วิรุณภักดิ์	ครูโรงเรียนประดับวิทย์	กรรมการคุมสอบ ห้องสอบที่ ๒
๑๐. นางฉัตรลดา ดีพุ่ม	ครูโรงเรียนปรียาโชติ	กรรมการคุมสอบ ห้องสอบที่ ๓
๑๑.นางสาววิภากรัศมี บัวดวง	ครูโรงเรียนประดับวิทย์	กรรมการคุมสอบ ห้องสอบที่ ๓
๑๒.นางสาวชลอ สิงห์ลา	ครูโรงเรียนปรียาโชติ	กรรมการคุมสอบ ห้องสอบที่ ๔
๑๓.นางสาวภัทรวรรณ เพื่อนทิม	ครูโรงเรียนประดับวิทย์	กรรมการคุมสอบ ห้องสอบที่ ๔
๑๔.นางสาวผืนภิมณีน แจ่มผล	ครูโรงเรียนประดับวิทย์	กรรมการคุมสอบ ห้องสอบที่ ๕
๑๕.นางสาวอันจิรา ทองโชติ	ครูโรงเรียนปรียาโชติ	กรรมการคุมสอบ ห้องสอบที่ ๕
๑๖.นางอัจฉรา พงษ์ประภาพพันธ์	ครูโรงเรียนปรียาโชติ	กรรมการคุมสอบ ห้องสอบที่ ๖
๑๗.นางวิลาวรรณ ทองประพันธ์	ครูโรงเรียนประดับวิทย์	กรรมการคุมสอบ ห้องสอบที่ ๖
๑๘.นางปิยะมาศ ปาจารย์ปาร์ติ	นักการโรงเรียนอุสาหะวิทยา	นักการภารโรง
๑๙.นางสาวทิพวรรณ เขตสุวรรณ	ครูโรงเรียนจันทร์ฉายวิทยา	ครูคณบดีนักเรียน
๒๐.นายเพชร เพชรพิฑูรย์รัตน์	ครูโรงเรียนอนุบาลศรีวิชัยรัตน์	ตัวแทนศูนย์สอบ
๒๑.นายศุภชัย เอ็มแย้ม	ครูโรงเรียนอนุบาลศรีวิชัยรัตน์	ตัวแทนศูนย์สอบ

โดยให้คณะกรรมการระดับสนามสอบมีหน้าที่ ดังต่อไปนี้

หัวหน้าสนามสอบ มีหน้าที่

๑. ประสานงานกับศูนย์สอบและดำเนินการตามนโยบายและแนวปฏิบัติของ สทศ. อย่างเคร่งครัด
๒. จัดประชุมคณะกรรมการระดับสนามสอบร่วมกับตัวแทนศูนย์สอบก่อนวันสอบเพื่อทำความเข้าใจเกี่ยวกับการจัดสอบ การคุมสอบ มาตรฐานการทดสอบทางการศึกษาแห่งชาติ และขั้นตอนการดำเนินงานของคณะกรรมการในแต่ละคณะ
๓. เตรียมความพร้อมก่อนการจัดสอบในส่วนของสถานที่ โดยกำกับการจัดห้องสอบและติดสติ๊กเกอร์ข้อมูลผู้มีสิทธิ์สอบบนโต๊ะสอบ พร้อมทั้งกำกับให้มีการติดรายชื่อผู้มีสิทธิ์สอบ และเอกสารการสอบอื่นๆ ที่บอร์ดประชาสัมพันธ์ของสนามสอบและหน้าห้องสอบ
๔. ทำหน้าที่เปิดกล่องบรรจุแบบทดสอบแต่ละวิชาในวันสอบ **ทั้งนี้ ต้องเปิดกล่องแบบทดสอบก่อนเวลาสอบตามตารางสอบไม่เกิน ๑ ชั่วโมง** โดยมีตัวแทนศูนย์สอบเป็นสักขีพยานและลงนามกำกับการเปิดกล่อง
๕. จัดให้ผู้เข้าสอบกรณีพิเศษที่ได้รับแจ้งจากศูนย์สอบเข้าสอบในห้องสอบสุดท้ายของสนามสอบและให้นักเรียนลงชื่อเข้าสอบในใบเซ็นชื่อผู้เข้าสอบกรณีพิเศษ
๖. กำกับ ติดตาม และตรวจสอบการจัดสอบภายในสนามสอบให้เป็นไปด้วยความเรียบร้อยมีประสิทธิภาพ มีความยุติธรรม โปร่งใส และตรงตามข้อปฏิบัติที่ สทศ. กำหนด
๗. สั่งพักการปฏิบัติหน้าที่ของกรรมการคุมสอบหรือเจ้าหน้าที่ประจำสนามสอบในกรณี บกพร่องต่อหน้าที่หรือประพฤติตนไม่เหมาะสมและรายงานศูนย์สอบทราบ
๘. รายงานค่าสถิติการสอบผ่านทางระบบนำส่งสถิติผู้เข้าสอบ ผ่านทาง [HYPERLINK www.niets.or.th /เมนูการจัดสอบ/ระบบสารสนเทศการจัดสอบ/ระบบนำส่งสถิติผู้เข้าสอบ/ประเภทการสอบ O-NET](http://www.niets.or.th)
๙. กำกับให้มีการตรวจนับจำนวนกระดาษคำตอบและแบบทดสอบให้ครบถ้วนเพื่อรักษาผลประโยชน์ให้กับผู้เข้าสอบ เก็บรักษาแบบทดสอบและกระดาษคำตอบของผู้เข้าสอบให้ปลอดภัยและนำส่งศูนย์สอบหลังจากเสร็จสิ้นการสอบในแต่ละวัน (ห้ามเก็บกล่องบรรจุของกระดาษคำตอบไว้ที่สนามสอบ)
๑๐. จัดทำรายงานสรุปผลการดำเนินการจัดสอบระดับสนามสอบในระบบบริหารการจัดสอบ และกำกับการเบิกจ่ายค่าตอบแทนการปฏิบัติงานระดับสนามสอบ รวมทั้งการส่งมอบเอกสารการจัดสอบและหลักฐานทางการเงินให้ศูนย์สอบ
๑๑. สรุปผลพร้อมบทลงโทษร่วมกับตัวแทนศูนย์สอบในกรณีที่มีเหตุการณ์ทุจริตหรือ ส่อว่าจะมีการทุจริตในห้องสอบหรือบริเวณสนามสอบโดยใช้แบบฟอร์มสำหรับผู้ปฏิบัติมิกระเบียบการสอบเพื่อเสนอให้ สทศ. พิจารณาต่อไป

เจ้าหน้าที่ประสานงานประจำสนามสอบ มีหน้าที่

๑. เข้าร่วมประชุมคณะกรรมการระดับสนามสอบก่อนวันสอบ เพื่อทำความเข้าใจเกี่ยวกับ การจัดสอบ การคุมสอบ และมาตรฐานการทดสอบทางการศึกษาแห่งชาติ
๒. ศึกษาและทำความเข้าใจขั้นตอนการดำเนินการจัดสอบจากคู่มือการจัดสอบฯ และวิธีที่ศูนย์การจัดสอบ
๓. ทำหน้าที่เป็นผู้ประสานงานระหว่างศูนย์สอบกับสนามสอบ
๔. ดูแลเรื่องอาคารสถานที่และเตรียมความพร้อมของสนามสอบ ตรวจสอบการติดเอกสารที่บอร์ดประชาสัมพันธ์ หน้าห้องและในห้องสอบ
๕. อำนวยความสะดวกในด้านต่างๆ กับบุคลากรภายในสนามสอบ โดยไม่ต้องรับผิดชอบเกี่ยวกับแบบทดสอบ กระดาษคำตอบและการบริหารการสอบ

๑๖

๖. ปฏิบัติงานอื่นใดที่ได้รับมอบหมายจากหัวหน้าสนามสอบ

เจ้าหน้าที่ประชาสัมพันธ์ มีหน้าที่

๑. เข้าร่วมประชุมคณะกรรมการระดับสนามสอบก่อนวันสอบ เพื่อทำความเข้าใจเกี่ยวกับ การจัดสอบ การคุมสอบ และมาตรฐานการทดสอบทางการศึกษาแห่งชาติ
๒. ศึกษาและทำความเข้าใจขั้นตอนการดำเนินการจัดสอบจากคู่มือการจัดสอบฯ และวิธีทัศนการจัดสอบ
๓. ประชาสัมพันธ์การสอบ ตอบข้อซักถามและให้ข้อมูลรายละเอียดต่างๆ เพื่อให้ผู้เข้าสอบได้รับทราบ เช่น เวลาสอบของแต่ละวิชา กำหนดการสอบ อุปกรณ์ที่อนุญาตให้นำเข้าห้องสอบ และระเบียบการเข้าสอบ รวมถึงข้อควรปฏิบัติต่างๆ ทั้งก่อนสอบ ระหว่างสอบ และหลังการสอบ
๔. ประกาศเวลาให้ผู้เข้าสอบได้รับทราบ ก่อนเริ่มการสอบของแต่ละวิชาและระหว่างการสอบตามช่วงเวลาที่กำหนด
๕. ปฏิบัติงานอื่นใดที่ได้รับมอบหมายจากหัวหน้าสนามสอบ

กรรมการกลาง มีหน้าที่

๑. เข้าร่วมประชุมคณะกรรมการระดับสนามสอบก่อนวันสอบ เพื่อทำความเข้าใจเกี่ยวกับ การจัดสอบ การคุมสอบ และมาตรฐานการทดสอบทางการศึกษาแห่งชาติ
๒. ศึกษาและทำความเข้าใจขั้นตอนการดำเนินการจัดสอบจากคู่มือการจัดสอบฯ และวิธีทัศนการจัดสอบ
๓. ดำเนินการจัดเตรียมซองแบบทดสอบ ซองกระดาษคำตอบ และใบเซ็นชื่อผู้เข้าสอบเพื่อมอบให้กรรมการคุมสอบ
๔. ประสานงานกับกรรมการคุมสอบในการรับ-ส่งซองแบบทดสอบ ซองกระดาษคำตอบและใบเซ็นชื่อผู้เข้าสอบ
๕. ตรวจสอบจำนวนแบบทดสอบและกระดาษคำตอบให้ครบถ้วนตามจำนวนที่ระบุในใบเซ็นชื่อผู้เข้าสอบ (สทศ.๒ และ สทศ.๓) หลังเสร็จสิ้นการสอบในแต่ละวิชา
๖. ประสานงานกับกรรมการคุมสอบและผู้เข้าสอบที่มาติดต่อในเรื่องต่างๆ
๗. รับรายงานตัวผู้เข้าสอบประเภทเด็กพิเศษ (นักเรียนที่มีความบกพร่องในด้านต่างๆ) โดยอำนวยความสะดวกในการแจ้งห้องสอบ และรายละเอียดต่างๆ เกี่ยวกับการสอบ เช่น ระเบียบการเข้าสอบ ตารางสอบให้กับผู้เข้าสอบ
๘. จัดเตรียมเอกสารต่างๆ เช่น แบบฟอร์มสำหรับผู้ปฏิบัติผิดระเบียบการสอบ แบบฟอร์มคำขอแก้ไขข้อมูล
๙. บรรจุซองกระดาษคำตอบใส่กล่องบรรจุซองกระดาษคำตอบกลับ สทศ. เพื่อเตรียมส่งมอบให้ศูนย์สอบ
๑๐. รวบรวมเอกสารการจัดสอบต่างๆ โดยนำส่งให้ศูนย์สอบ เพื่อส่งให้ สทศ.
๑๑. ช่วยควบคุมห้องสอบในกรณีที่กรรมการคุมสอบไม่เพียงพอ
๑๒. ปฏิบัติงานอื่นๆ ที่ได้รับมอบหมายจากหัวหน้าสนามสอบ

กรรมการคุมสอบ มีหน้าที่

๑. เข้าร่วมประชุมคณะกรรมการระดับสนามสอบก่อนวันสอบ เพื่อทำความเข้าใจเกี่ยวกับการจัดสอบ การคุมสอบ และมาตรฐานการทดสอบทางการศึกษาแห่งชาติ
๒. ศึกษาและทำความเข้าใจขั้นตอนการดำเนินการจัดสอบจากคู่มือการจัดสอบฯ และวิธีทัศนการจัดสอบ
๓. กำกับการสอบให้เป็นไปด้วยความเรียบร้อย ทั้งภายในห้องสอบและบริเวณใกล้เคียง โดยยึดถือขั้นตอนและแนวปฏิบัติตามคู่มือจัดสอบฯ เป็นหลักในการปฏิบัติงาน

๑๗

๔. ควบคุมมิให้ผู้เข้าสอบปฏิบัติผิดระเบียบหรือกระทำการทุจริตในระหว่างการสอบ
๕. กรณีที่สงสัยว่าจะมีการทุจริตหรือมีการทุจริตเกิดขึ้น ให้รายงานหัวหน้าสนามสอบทราบทันทีและห้ามบุคคลที่ไม่มีส่วนเกี่ยวข้องเข้าไปในบริเวณห้องสอบ
๖. รักษาความลับของแบบทดสอบ โดยไม่ให้บุคคลอื่นหรือกรรมการคุมสอบดูแบบทดสอบ
๗. ตรวจสอบจำนวนกระดาษคำตอบและแบบทดสอบให้ถูกต้องและครบถ้วนตามใบเซ็นชื่อผู้เข้าสอบ (สทศ.๒ และ สทศ.๓)
๘. ตรวจสอบการกรอกข้อมูล การระบายและการลงลายมือชื่อของผู้เข้าสอบที่หัวกระดาษคำตอบให้เรียบร้อยและถูกต้อง
๙. รักษากระดาษคำตอบและแบบทดสอบของผู้เข้าสอบไม่ให้สูญหาย และต้องนำส่งกรรมการกลาง/หัวหน้าสนามสอบทันทีหลังเสร็จสิ้นการสอบในแต่ละวิชา

ครูคุมนักเรียน มีหน้าที่

๑. ควบคุม ดูแล รักษาความปลอดภัยของนักเรียนที่นำเข้าสอบทางการศึกษาขั้นพื้นฐาน (O-NET) ระหว่างวันที่ ๑-๒ กุมภาพันธ์ ๒๕๖๒ ณ สนามสอบที่กำหนด
๒. โรงเรียนที่มีการรับ-ส่งนักเรียนเข้าทดสอบตามสนามสอบที่กำหนด ให้จัดหายานพาหนะรับ-ส่งนักเรียน และอำนวยความสะดวกต่างๆ
๓. ติดต่อประสานงานกับคณะกรรมการระดับสนามสอบตามที่กำหนด ในการนำนักเรียนเข้าทดสอบ
๔. รายงานการนำนักเรียนเข้าทดสอบตามสนามสอบที่กำหนด ทั้งกรณีมีเหตุการณ์ปกติและไม่ปกติที่เกิดขึ้นให้ผู้อำนวยการโรงเรียนที่สังกัด รับทราบ

ตัวแทนศูนย์สอบ มีหน้าที่

๑. รับ-ส่งกล่องแบบทดสอบและกล่องกระดาษคำตอบระหว่างศูนย์สอบกับสนามสอบ
๒. กำกับการเปิดกล่องแบบทดสอบให้ตรงตามตารางสอบและเวลาที่กำหนด ร่วมกับหัวหน้าสนามสอบและกรรมการกลาง
๓. เมื่อกรรมการกลางตรวจนับกระดาษคำตอบครบถ้วนและบรรจุใส่ซองพร้อมทั้งปิดผนึกของกระดาษคำตอบเป็นที่เรียบร้อยแล้ว ให้ตัวแทนศูนย์สอบเป็นผู้ทำหน้าที่ปิดสติ๊กเกอร์แบบทำลายตัวเองที่ปากของกระดาษคำตอบ พร้อมทั้งลงชื่อกำกับที่หน้าของกระดาษคำตอบ
๔. กำกับ ดูแลการจัดสอบภายในสนามสอบให้เป็นไปด้วยความเรียบร้อยตามมาตรฐานการทดสอบ
๕. กำกับการบรรจุซองกระดาษคำตอบลงกล่องทันทีหลังเสร็จสิ้นการสอบแต่ละวิชา และปิดผนึกกล่องกระดาษคำตอบกลับด้วยเทปขาวของ สทศ. พร้อมทั้งให้ตัวแทนศูนย์สอบลงชื่อที่ใบปะหน้ากล่องบรรจุของกระดาษคำตอบกลับ สทศ.
๖. นำกล่องบรรจุของกระดาษคำตอบกลับที่ปิดผนึกเป็นที่เรียบร้อยแล้วส่งศูนย์สอบหลังจากเสร็จสิ้นการสอบในแต่ละชั้น ห้ามทิ้งกล่องบรรจุของกระดาษคำตอบไว้ที่สนามสอบ
๗. รายงานการจัดสอบของสนามสอบให้ศูนย์สอบทราบตามเอกสารรายงานการปฏิบัติงานของตัวแทนศูนย์สอบ

นักการภารโรง มีหน้าที่

๑. เข้าร่วมประชุมคณะกรรมการระดับสนามสอบก่อนวันสอบ
๒. ศึกษาและทำความเข้าใจขั้นตอนการดำเนินการจัดสอบจากคู่มือการจัดสอบฯ และวิธีที่ศนุการจัดสอบ
๓. จัดเตรียมสถานที่สอบให้เรียบร้อยก่อนวันทำการทดสอบ จัดเตรียมโต๊ะ เก้าอี้ ในห้องสอบตาม

- แผนผังสิ่งสอบ จัดเตรียมสถานที่ในการติดตั้งเอกสารประจำสัปดาห์ เอกสารที่เกี่ยวข้องกับการสอบให้เรียบร้อย
๔. ดำเนินการติดสติ๊กเกอร์ที่ผู้มีสิทธิ์สอบบนโต๊ะสอบ ตัดรายชื่อผู้มีสิทธิ์สอบ และเอกสารการสอบอื่นๆ ที่บอร์ดประชาสัมพันธ์ของสนามสอบและหน้าห้องสอบ
 ๕. ยืนยันความสะดวกให้กับคณะกรรมการระดับสนามสอบ โดยดำเนินการต่างๆ ตามที่ได้รับมอบหมาย
 ๖. ปฏิบัติงานอื่นใดที่ได้รับมอบหมายจากหัวหน้าสนามสอบ

ทั้งนี้ ให้ผู้ที่ได้รับแต่งตั้งในแต่ละตำแหน่ง ได้ศึกษาคู่มือการจัดการสอบทางการศึกษาระดับชาติด้านพื้นฐาน (O-NET) ปีการศึกษา ๒๕๖๒ สำหรับสนามสอบและกรรมการคุมสอบ อย่างละเอียดและดำเนินการปฏิบัติตามที่ตามที่ได้รับมอบหมายและข้อปฏิบัติตามที่ สทศ. กำหนดอย่างเคร่งครัด ตั้งแต่วันที่ ๓๐ มกราคม พ.ศ. ๒๕๖๓ -๒ กุมภาพันธ์ ๒๕๖๓

สั่ง ณ วันที่ ๒๕ เดือน มกราคม พ.ศ.๒๕๖๓

 (นายเพชรรัตน์ นิ่มนัมน์)
 ศึกษาธิการจังหวัดนครสวรรค์



คำสั่ง ศึกษานิเทศการจังหวัดนครสวรรค์

ที่ ๑๑/๒๕๖๓

เรื่อง แต่งตั้งคณะกรรมการระดับสนามสอบ

การทดสอบทางการศึกษาระดับชาติด้านพื้นฐาน (O-NET) ระดับชั้นมัธยมศึกษาปีที่ ๓ ปีการศึกษา ๒๕๖๒

ตามที่ สถาบันทดสอบทางการศึกษาแห่งชาติ (องค์การมหาชน) ซึ่งเป็นหน่วยงานทดสอบระดับชาติ มีหน้าที่บริหารจัดการ ดำเนินการเกี่ยวกับการศึกษา วิจัย พัฒนา ให้บริการทางการประเมินผลทางการศึกษา และทดสอบทางการศึกษาระดับชาติ รวมทั้งเป็นศูนย์กลางความร่วมมือด้านการทดสอบทางการศึกษา ในระดับชาติและระดับนานาชาติ ได้มอบหมายให้ ศึกษานิเทศการจังหวัดนครสวรรค์ ทำหน้าที่เป็นศูนย์สอบ ตามคำสั่ง สถาบันทดสอบทางการศึกษาแห่งชาติ (องค์การมหาชน) ที่ ๙๒/๒๕๖๒ เรื่อง แต่งตั้งคณะกรรมการ ดำเนินการทดสอบทางการศึกษาระดับชาติด้านพื้นฐาน (O-NET) ชั้นมัธยมศึกษาปีที่ ๓ ปีการศึกษา ๒๕๖๒ ของสถานศึกษาสังกัดกระทรวงศึกษาธิการ กระทรวงมหาดไทย กระทรวงการท่องเที่ยวและกีฬา สำนักนายกรัฐมนตรี และกรมส่งเสริมการปกครองท้องถิ่น ระดับ สทศ.

เพื่อให้การจัด การทดสอบทางการศึกษาระดับชาติด้านพื้นฐาน (O-NET) ระดับชั้น มัธยมศึกษาปีที่ ๓ ปีการศึกษา ๒๕๖๒ ในวันที่ ๑-๒ กุมภาพันธ์ ๒๕๖๓ เป็นไปด้วยความเรียบร้อย โปร่งใส ยุติธรรม และมีประสิทธิภาพ สอดคล้องกับแนวทางและวิธีการดำเนินงานของการทดสอบทางการศึกษาระดับชาติ รวมทั้งเป็นไปตามมาตรฐานการทดสอบทางการศึกษาแห่งชาติ ศูนย์สอบจึงแต่งตั้งคณะกรรมการระดับสนามสอบ ดังต่อไปนี้

สนามสอบที่ ๑ โรงเรียนเซนต์โยเซฟนครสวรรค์ รหัสสนามสอบ ๑๑๖๐๑๐๐๑๕

๑. นางสาวสุนิรัตน์ เปลียน บำรุง	ผู้อำนวยการโรงเรียนเซนต์โยเซฟ นครสวรรค์	หัวหน้าสนามสอบ
๒. นางวิณา พิลึก	ครูโรงเรียนเซนต์โยเซฟนครสวรรค์	เจ้าหน้าที่ประสานงาน
๓. นางสาวสุกัญญา วงศ์สน	ครูโรงเรียนเซนต์โยเซฟนครสวรรค์	เจ้าหน้าที่ประชาสัมพันธ์
๔. นางชนากานต์ พ่วงหุ่น	หัวหน้าสายชั้นโรงเรียนพยุหะวิทยา	กรรมการกลาง
๕. นางโสพิณ รักกลิ่น	หัวหน้าสายชั้นโรงเรียนพยุหะวิทยา	กรรมการกลาง
๖. ว่าที่ร้อยตรีวีระศักดิ์ เจียมอยู่	หัวหน้าสายชั้นโรงเรียนพยุหะวิทยา	กรรมการกลาง
๗. นางจรัสสิมพ์ ศิลารักษ์	ครูโรงเรียนเทศบาลวัดพรหมจริยาวาส	กรรมการคุมสอบ ห้องสอบที่ ๑
๘. นางสาวกมลเนตร สาสีดา	ครูโรงเรียนพยุหะวิทยา	กรรมการคุมสอบ ห้องสอบที่ ๑
๙. นางสาวถนอมศรี ธรรมเนียม	ครูโรงเรียนเทศบาลวัดพรหมจริยาวาส	กรรมการคุมสอบ ห้องสอบที่ ๒
๑๐. นางสาวจามรี สุ่มประดิษฐ์	ครูโรงเรียนพยุหะวิทยา	กรรมการคุมสอบ ห้องสอบที่ ๒
๑๑. นางนวรรณ สิมมา	ครูโรงเรียนเทศบาลวัดพรหมจริยาวาส	กรรมการคุมสอบ ห้องสอบที่ ๓
๑๒. นายदनัย แก้วนกสิกร	ครูโรงเรียนพยุหะวิทยา	กรรมการคุมสอบ ห้องสอบที่ ๓
๑๓. นางนิชาภา จันทนา	ครูโรงเรียนเทศบาลวัดพรหมจริยาวาส	กรรมการคุมสอบ ห้องสอบที่ ๔

/๑๔.นางสาวภัทรา...

๑๔.นางสาวภัทรา เศรษฐรัตน์	ครูโรงเรียนพยุหะวิทยา	กรรมการคุมสอบ ห้องสอบที่ ๔
๑๕.นางณัฏฐนิช ศรีด้วง	ครูโรงเรียนพยุหะวิทยา	กรรมการคุมสอบ ห้องสอบที่ ๕
๑๖.นางสาวลัดดาวัลย์ พูลทรัพย์	ครูโรงเรียนเทศบาลวัดพรหมจริยาวาส	กรรมการคุมสอบ ห้องสอบที่ ๕
๑๗.นายกิตติศักดิ์ สมพงษ์	ครูโรงเรียนพยุหะวิทยา	กรรมการคุมสอบ ห้องสอบที่ ๖
๑๘.นายพินิจ ศรีหุ่่น	ครูโรงเรียนเทศบาลวัดพรหมจริยาวาส	กรรมการคุมสอบ ห้องสอบที่ ๖
๑๙.นางสาวพนิดา อิ่มเนย	ครูโรงเรียนพยุหะวิทยา	กรรมการคุมสอบ ห้องสอบที่ ๗
๒๐.นายวัชร ฉัตรทิม	ครูโรงเรียนเทศบาลวัดพรหมจริยาวาส	กรรมการคุมสอบ ห้องสอบที่ ๗
๒๑.นางรพีพัฒน์ ชำนาญรักษา	ครูโรงเรียนอนุชนวัฒนา	กรรมการคุมสอบ ห้องสอบที่ ๘
๒๒.นางสาวศิริพร วงษ์ไชยา	ครูโรงเรียนเทศบาลวัดพรหมจริยาวาส	กรรมการคุมสอบ ห้องสอบที่ ๘
๒๓.นางสาวเขมจิรา ศิวชนกุล	ครูโรงเรียนเทศบาลวัดปากน้ำโพใต้	กรรมการคุมสอบ ห้องสอบที่ ๙
๒๔.นายสร้างสรรค์ สิ้นธุพรหม	ครูโรงเรียนอนุชนวัฒนา	กรรมการคุมสอบ ห้องสอบที่ ๙
๒๕.นางพัชรา ปุณยวัฒนานนท์	ครูโรงเรียนเทศบาลวัดช่องศรีศรีสิทธิวราราม	กรรมการคุมสอบ ห้องสอบที่ ๑๐
๒๖.นายสมศักดิ์ อัครวัฒน์	ครูโรงเรียนอนุชนวัฒนา	กรรมการคุมสอบ ห้องสอบที่ ๑๐
๒๗.นางสาวอังศุมาลิน มีมาก	ครูโรงเรียนเทศบาลวัดปากน้ำโพใต้	กรรมการคุมสอบ ห้องสอบที่ ๑๑
๒๘.นางสุนทรี เตชawangค์	ครูโรงเรียนเทศบาลวัดช่องศรีศรีสิทธิวราราม	กรรมการคุมสอบ ห้องสอบที่ ๑๑
๒๙.นางสาววารภรณ์ ยศบุญเรือง	ครูโรงเรียนเซนต์โยเซฟนครสวรรค์	นักการภารโรง
๓๐.นางสาวพรรณอร จาดไทย	ครูโรงเรียนเซนต์โยเซฟนครสวรรค์	นักการภารโรง
๓๑.นางสาวณัฏชมล เกษสำโรง	ครูโรงเรียนวัดท่าพระเจริญพรตวิทยา	ครูคูนักเรียน
๓๒.นายมนตรี เผือกจัน	ครูโรงเรียนโพธิสารศึกษา	ตัวแทนศูนย์สอบ
๓๓.นายปรเมธ เมฆสุข	ครูโรงเรียนโพธิสารศึกษา	ตัวแทนศูนย์สอบ

สนามสอบที่ ๒ โรงเรียนเทศบาล ๑ (บ้านชุมแสง) รหัสสนามสอบ ๓๐๖๐๒๐๐๒๐๑

๑. นางสาวณัฐพร สุวรรณกนิษฐ์	ผู้อำนวยการโรงเรียนเทศบาล ๒ (คลองระนอง)	หัวหน้าสนามสอบ
๒. นางวาศนา บำรุงเมือง	ครูโรงเรียนเทศบาล ๑ (บ้านชุมแสง)	เจ้าหน้าที่ประสานงาน
๓. นายมนตรี พุกทอง	ครูโรงเรียนเทศบาล ๑ (บ้านชุมแสง)	เจ้าหน้าที่ประชาสัมพันธ์
๔. นางศศิวิมล ฤทธิล้อย	ครูโรงเรียนพานิชยสงเคราะห์	กรรมการกลาง
๕. นางสาวจิตรา พบสุวรรณ	ครูโรงเรียนนครศรี	กรรมการคุมสอบ ห้องสอบที่ ๑
๖. นางวรวิรี จิตตาพินิจมาศ	ครูโรงเรียนพานิชยสงเคราะห์	กรรมการคุมสอบ ห้องสอบที่ ๑
๗. นางสาวธิดารัตน์ เปี่ยมสัมพันธ์	ครูโรงเรียนนครศรี	กรรมการคุมสอบ ห้องสอบที่ ๒
๘. นางสาววาศนา สุภาวิมล	ครูโรงเรียนพานิชยสงเคราะห์	กรรมการคุมสอบ ห้องสอบที่ ๒
๙. นางสาวสุลัยรัตน์ เกิดเรือง	ภารโรงโรงเรียนเทศบาล ๑ (บ้านชุมแสง)	นักการภารโรง
๑๐. นางสาวจันจิรา จันทสุทธิวร	ครูโรงเรียนเทศบาล ๓ (วัดแสงธรรมสุทธาราม)	ครูคูนักเรียน
๑๑. นายอุดม พลไพรินทร์	ครูโรงเรียนพานิชยสงเคราะห์	ตัวแทนศูนย์สอบ
๑๒. นายทเนตร แก้วพูลศรี	ครูโรงเรียนพานิชยสงเคราะห์	ตัวแทนศูนย์สอบ

สนามสอบที่ ๓ โรงเรียนเทศบาลตาคลี รหัสสนามสอบ ๓๐๖๐๒๐๐๓๐๑

๑. นายเชาว์ ชั่งกริส	ผู้อำนวยการโรงเรียนเทศบาลตาคลี (ขุนฯ)	หัวหน้าสนามสอบ
๒. นางสาวปณิดา เกษศิल्प	ครูโรงเรียนเทศบาลตาคลี (ขุนฯ)	เจ้าหน้าที่ประสานงาน
๓. นางศิริลักษณ์ นาคพงศ์	ครูโรงเรียนเทศบาลตาคลี (ขุนฯ)	เจ้าหน้าที่ประชาสัมพันธ์
๔. นายสมปอง นาคนิสัยสุข	ครูโรงเรียนอุสาหาวิทยาลัย	กรรมการกลาง
๕. นางสาวจำเรียง บางเลา	ครูโรงเรียนอุสาหาวิทยาลัย	กรรมการกลาง
๖. นางสิริการย์ อมรริรมย์ฐาการ	ครูโรงเรียนอุสาหาวิทยาลัย	กรรมการกลาง
๗. นายณรวีศว์ อมรริรมย์ฐาการ	ครูโรงเรียนอุสาหาวิทยาลัย	กรรมการคุมสอบ ห้องสอบที่ ๑
๘. นางณัฐธิดา เชียงทา	หัวหน้าฝ่ายบุคลากรโรงเรียนจางชันเขียะเขียะ	กรรมการคุมสอบ ห้องสอบที่ ๑
๙. นางมาลินี ศรีสังข์	ครูโรงเรียนอุสาหาวิทยาลัย	กรรมการคุมสอบ ห้องสอบที่ ๒
๑๐. นางสาวพินิพพา น้อยยา	หัวหน้าฝ่ายวิชาการโรงเรียนจางชันเขียะเขียะ	กรรมการคุมสอบ ห้องสอบที่ ๒
๑๑. นางสาวเจนจิรา คงสมุทร	ครูโรงเรียนจางชันเขียะเขียะ	กรรมการคุมสอบ ห้องสอบที่ ๓
๑๒. นางพรทิพย์ พุทธรักข์โต	ครูโรงเรียนอุสาหาวิทยาลัย	กรรมการคุมสอบ ห้องสอบที่ ๓
๑๓. นายสมบัติ เลียงประยูร	ครูโรงเรียนอุสาหาวิทยาลัย	กรรมการคุมสอบ ห้องสอบที่ ๔
๑๔. นายภัทรารุช อินทรเกษตร	หัวหน้าฝ่ายบริหารงานทั่วไปโรงเรียนจางชันเขียะเขียะ	กรรมการคุมสอบ ห้องสอบที่ ๔
๑๕. นางสาวสนธยา บารุง	ครูโรงเรียนอุสาหาวิทยาลัย	กรรมการคุมสอบ ห้องสอบที่ ๕
๑๖. นางสาวสุภัทสร เกตุรักษา	ครูโรงเรียนจางชันเขียะเขียะ	กรรมการคุมสอบ ห้องสอบที่ ๕
๑๗. นางสาวชุลีพร เชื้อนุ่น	ครูโรงเรียนอนุบาลศรีวิชัยรัตน์	กรรมการคุมสอบ ห้องสอบที่ ๖
๑๘. นางพรรณณี นันทเวช	ครูโรงเรียนอำนวยการวิทยาลัย	กรรมการคุมสอบ ห้องสอบที่ ๖
๑๙. นางยุพิน ตาลเหล็ก	ครูโรงเรียนอนุบาลศรีวิชัยรัตน์	กรรมการคุมสอบ ห้องสอบที่ ๗
๒๐. นางสาวสมบัติ สารชาติ	ครูโรงเรียนนรนาถพิทยา	กรรมการคุมสอบ ห้องสอบที่ ๗
๒๑. นางสาวศรันญา ประเสริฐสังข์	ครูโรงเรียนอำนวยการวิทยาลัย	กรรมการคุมสอบ ห้องสอบที่ ๘
๒๒. นางสาวสมพิศ สายสมคุณ	ครูโรงเรียนนรนาถพิทยา	กรรมการคุมสอบ ห้องสอบที่ ๘
๒๓. นายวงเดือน บุญเพ็ง	ภารโรงโรงเรียนเทศบาลตาคลี (ขุนฯ)	นักการภารโรง
๒๔. นางสุกัญญา ทวลลำพิ่ง	ครูโรงเรียนปรียาโชติ	ครูคุมนักเรียน
๒๕. นางศรีประภา ทริยภัประเสริฐ	ครูระดับวิทย์	ครูคุมนักเรียน
๒๖. นายเกรียงศักดิ์ ทัดจันทร์	ครูโรงเรียนจันทร์ฉายวิทยา	ครูคุมนักเรียน
๒๗. นางปิยะมาศ วงศ์อุไร	ครูโรงเรียนปรียาโชติ	ครูคุมนักเรียน
๒๘. นางสาวประไพพิศ ศรีสัมพันธ์	ครูโรงเรียนรังสรรค์วิทยา	ตัวแทนศูนย์สอบ
๒๙. นางสาวณัฐกานต์ จูด้วง	ครูโรงเรียนรังสรรค์วิทยา	ตัวแทนศูนย์สอบ

สนามสอบที่ ๔ โรงเรียนเทศบาลวัดสุคตวราราม รหัสสนามสอบ ๓๐๖๐๒๐๐๑๐๗

๑. นายฐิติพันธ์ ทักฤกษ์	รอง.ผอ.รักษาราชการแทนผู้อำนวยการ สถานศึกษาโรงเรียนเทศบาลวัดสุคตวราราม	หัวหน้าสนามสอบ
๒. นางสาวจุฬาลักษณ์ ลัทธิกุล	ครูโรงเรียนเทศบาลวัดสุคตวราราม	เจ้าหน้าที่ประสานงาน
๓. นายสุภศักดิ์ วิจารณ์ปรีชา	ครูโรงเรียนเทศบาลวัดสุคตวราราม	เจ้าหน้าที่ประชาสัมพันธ์
๔. นางปวีณา สุวรรณเพชร	ครูโรงเรียนลาซาลโชติรวินครสวรรค์	กรรมการกลาง

/๕. นางพัทธนันท์ ...

๕. นางพัชณันท์ พานประทีป	ครูโรงเรียนลาซาลโชติรวินครสวรรค์	กรรมการกลาง
๖. นางอลิษา บุญเกิด	ครูโรงเรียนลาซาลโชติรวินครสวรรค์	กรรมการกลาง
๗. นางวนาลี บุตรสะ	ครูโรงเรียนลาซาลโชติรวินครสวรรค์	กรรมการกลาง
๘. นางสาวชุตีวรรณ ดำรงค์อนุกุล	ครูโรงเรียนลาซาลโชติรวินครสวรรค์	กรรมการกลาง
๙. นายชนชน หอมมา	ครูโรงเรียนลาซาลโชติรวินครสวรรค์	กรรมการคุมสอบ ห้องสอบที่ ๑
๑๐. นายณัฐวัตร หนูเงิน	ครูโรงเรียนวิสุทธิศึกษา	กรรมการคุมสอบ ห้องสอบที่ ๑
๑๑. นางฐิตานันท์ สิริภสวัตต์	ครูโรงเรียนลาซาลโชติรวินครสวรรค์	กรรมการคุมสอบ ห้องสอบที่ ๒
๑๒. นางสาวพิรุณธร พูลเขตรกิจ	ครูโรงเรียนวิสุทธิศึกษา	กรรมการคุมสอบ ห้องสอบที่ ๒
๑๓. นางสาวยุพารดา ขจรกล้า	ครูโรงเรียนลาซาลโชติรวินครสวรรค์	กรรมการคุมสอบ ห้องสอบที่ ๓
๑๔. นางสาวจิตาภา เขาแก้ว	ครูโรงเรียนยุวพัฒน์นครสวรรค์	กรรมการคุมสอบ ห้องสอบที่ ๓
๑๕. นางลัดดาวัลย์ น้อยเจริญ	ครูโรงเรียนลาซาลโชติรวินครสวรรค์	กรรมการคุมสอบ ห้องสอบที่ ๔
๑๖. นายนายประสพสิน เปลื้องประศาสน์	ครูโรงเรียนวิสุทธิศึกษา	กรรมการคุมสอบ ห้องสอบที่ ๔
๑๗. นางสาววลีพร วรหาไพฑูรย์	ครูโรงเรียนลาซาลโชติรวินครสวรรค์	กรรมการคุมสอบ ห้องสอบที่ ๕
๑๘. นายมงคล เขตรกิจ	ครูโรงเรียนยุวพัฒน์นครสวรรค์	กรรมการคุมสอบ ห้องสอบที่ ๕
๑๙. นายบุญชู สงเคราะห์	ครูโรงเรียนยุวพัฒน์นครสวรรค์	กรรมการคุมสอบ ห้องสอบที่ ๖
๒๐. นางวัตรา กฤษเกษิง	ครูโรงเรียนลาซาลโชติรวินครสวรรค์	กรรมการคุมสอบ ห้องสอบที่ ๖
๒๑. นางกัญญาณัฐ บุญชื่น	ครูผู้สอนโรงเรียนโพธิสารศึกษา	กรรมการคุมสอบ ห้องสอบที่ ๗
๒๒. นางสาวสิริกิร แก้วโต	ครูโรงเรียนลาซาลโชติรวินครสวรรค์	กรรมการคุมสอบ ห้องสอบที่ ๗
๒๓. นางสาวจุงใจ ภูอภิรมย์	ครูผู้สอนโรงเรียนโพธิสารศึกษา	กรรมการคุมสอบ ห้องสอบที่ ๘
๒๔. นายสุชาติ มจรสปริชากุล	ครูโรงเรียนลาซาลโชติรวินครสวรรค์	กรรมการคุมสอบ ห้องสอบที่ ๘
๒๕. นางสาวสุพรรณษา ริงสาท	ครูโรงเรียนลาซาลโชติรวินครสวรรค์	กรรมการคุมสอบ ห้องสอบที่ ๙
๒๖. นางฉัตรภรณ์ ชมชื่น	ครูผู้สอนโรงเรียนโพธิสารศึกษา	กรรมการคุมสอบ ห้องสอบที่ ๙
๒๗. นางสาวอัญชลี สีระวัตร	ครูโรงเรียนลาซาลโชติรวินครสวรรค์	กรรมการคุมสอบ ห้องสอบที่ ๑๐
๒๘. นายชลชัย มีมุข	ครูผู้สอนโรงเรียนโพธิสารศึกษา	กรรมการคุมสอบ ห้องสอบที่ ๑๐
๒๙. นางเจริญศรี บุญเสียง	ครูโรงเรียนลาซาลโชติรวินครสวรรค์	กรรมการคุมสอบ ห้องสอบที่ ๑๑
๓๐. นางกิตติภรณ์ เทพมาลี	ครูโรงเรียนลาซาลโชติรวินครสวรรค์	กรรมการคุมสอบ ห้องสอบที่ ๑๑
๓๑. นางสาวณัฐกานต์ พันพิ้ว	ครูโรงเรียนลาซาลโชติรวินครสวรรค์	กรรมการคุมสอบ ห้องสอบที่ ๑๒
๓๒. นางสาวณัฐจันท์ พัฒนาศิริโชค	ครูโรงเรียนลาซาลโชติรวินครสวรรค์	กรรมการคุมสอบ ห้องสอบที่ ๑๒
๓๓. นางสาวสุนทรี แก้วเกตุด	ครูโรงเรียนลาซาลโชติรวินครสวรรค์	กรรมการคุมสอบ ห้องสอบที่ ๑๓
๓๔. นางสุจิตรา รอดแก้ว	ครูโรงเรียนลาซาลโชติรวินครสวรรค์	กรรมการคุมสอบ ห้องสอบที่ ๑๓
๓๕. นางสาวเสาวลักษณ์ ขอเจริญ	ครูโรงเรียนลาซาลโชติรวินครสวรรค์	กรรมการคุมสอบ ห้องสอบที่ ๑๔
๓๖. นางนรมน กวยะปานิก	ครูโรงเรียนลาซาลโชติรวินครสวรรค์	กรรมการคุมสอบ ห้องสอบที่ ๑๔
๓๗. นางสาวอุมาพร คมคาย	ครูโรงเรียนลาซาลโชติรวินครสวรรค์	กรรมการคุมสอบ ห้องสอบที่ ๑๕
๓๘. นายปิยพัชร อินมณี	ครูโรงเรียนลาซาลโชติรวินครสวรรค์	กรรมการคุมสอบ ห้องสอบที่ ๑๕
๓๙. นายพยนต์ สรสิทธิ์	นักการโรงเรียนเทศบาลวัดสุคตวราราม	นักการภารโรง

๕

๔๐. นายธเนศ เพียรภักดิ์	ครูโรงเรียนเทศบาลวัดสุคตวราราม	นักการภารโรง
๔๑. นายศักดิ์ สาทิศาสตร์	นักการโรงเรียนเทศบาลวัดสุคตวราราม	นักการภารโรง
๔๒. นายชินโชติ สายคุณากร	ครูโรงเรียนเทศบาลวัดไทรเหนือ	ครูคณบดีนักเรียน
๔๓. นายยุทธภูมิ ดีแจ้	ครูโรงเรียนเทศบาลวัดวรนาถบรรพต	ครูคณบดีนักเรียน
๔๔. นางสาวสุดารัตน์ รักไทยวัฒนา	ครูโรงเรียนเทศบาลวัดพรหมจริยวาส	ครูคณบดีนักเรียน
๔๕. นางสาวทิชา เสาวลักษณ์	ครูโรงเรียนเทศบาลวัดพรหมจริยวาส	ครูคณบดีนักเรียน
๔๖. นางสาววันวิสา ผจญศิลป์	ครูโรงเรียนเทศบาลวัดช่องศรีศรีสิทธิวราราม	ครูคณบดีนักเรียน
๔๗. นางอรทัย สิงห์ลักษณ์	ครูโรงเรียนเทศบาลวัดปากน้ำโพใต้	ครูคณบดีนักเรียน
๔๘. นายณัฐนันท์ บุญชูช่วย	ครูโรงเรียนกีฬาเทศบาลนครนครสวรรค์	ครูคณบดีนักเรียน
๔๙. นายกฤษณะ แสงจันทร์	ครูโรงเรียนเทศบาลวัดวรนาถบรรพต	ครูคณบดีนักเรียน
๕๐. นายสมยศ บุญรักษ์	ครูโรงเรียนเทศบาลวัดไทรใต้	ครูคณบดีนักเรียน
๕๑. นายกฤษณกันท์ จิตรศิลป์	ครูโรงเรียนเทศบาลวัดจอมศรีริษาคพรต	ครูคณบดีนักเรียน
๕๒. นายสมพงษ์ ผลสุข	ครูโรงเรียนลาซาลโชติรวินครสวรรค์	ตัวแทนศูนย์สอบ
๕๓. นายสถาพร จันทร์ศรีดิษฐ์	ครูโรงเรียนลาซาลโชติรวินครสวรรค์	ตัวแทนศูนย์สอบ

สนามสอบที่ ๕ โรงเรียนบูรพาศึกษา รหัสสนามสอบ ๑๑๖๐๑๐๐๐๔๘

๑. นางสาวเลขา บูรพาชีพ	ผู้อำนวยการโรงเรียนบูรพาศึกษา	หัวหน้าสนามสอบ
๒. นางสาวจิตตาภรณ์ นุชตอนไผ่	ครูโรงเรียนบูรพาศึกษา	เจ้าหน้าที่ประสานงาน
๓. นางสาวพัชรี ใจเย็น	ครูโรงเรียนบูรพาศึกษา	เจ้าหน้าที่ประชาสัมพันธ์
๔. นางสาวธัญธำริย์ กิตติภรณ์พัฒนา	ครูโรงเรียนเทศบาลวัดศรีประชาสรรค์	กรรมการกลาง
๕. นางสาวสุวิดา สุพัฒน์	ครูโรงเรียนเทศบาลวัดศรีประชาสรรค์	กรรมการคุมสอบ ห้องสอบที่ ๑
๖. นางอุมาภรณ์ อนันต์อาจ	ครูโรงเรียนเทศบาลวัดศรีประชาสรรค์	กรรมการคุมสอบ ห้องสอบที่ ๑
๗. นางสาวสำลี แสนโยธา	นักการโรงเรียนบูรพาศึกษา	นักการภารโรง
๘. นางสาวจันทนา ทวีลา	ครูโรงเรียนปวีณาวิทยา	ตัวแทนศูนย์สอบ
๙. นายราชันย์ เกิดเต็ม	ครูโรงเรียนปวีณาวิทยา	ตัวแทนศูนย์สอบ

สนามสอบที่ ๖ โรงเรียนปวีณาวิทยา รหัสสนามสอบ ๑๑๖๐๑๐๐๐๒๘

๑. นางวิณา พูลภูมิ	ผู้อำนวยการโรงเรียนโรงเรียนปวีณาวิทยา	หัวหน้าสนามสอบ
๒. นางดวงจันทร์ แบบประเสริฐ	หัวหน้าบริหารงานวิชาการโรงเรียนปวีณาวิทยา	เจ้าหน้าที่ประสานงาน
๓. นางสาวจุไรรัตน์ สดสอาด	ครูโรงเรียนปวีณาวิทยา	เจ้าหน้าที่ประชาสัมพันธ์
๔. นางวัชรีย์ ยิ้มละมัย	ครูโรงเรียนประชานุเคราะห์	กรรมการกลาง
๕. นางสาวทัศนีย์ สร้อยพลอย	ครูโรงเรียนประชานุเคราะห์	กรรมการคุมสอบ ห้องสอบที่ ๑
๖. นางสาวหนึ่งฤทัย แนบบัญญ	ครูโรงเรียนประชานุเคราะห์	กรรมการคุมสอบ ห้องสอบที่ ๑
๗. นายพิชิตชัย ชาวไร่	ครูโรงเรียนปวีณาวิทยา	นักการภารโรง
๘. นายมาวิน วงศ์จันทร์	ครูโรงเรียนลาซาลโชติรวินครสวรรค์	ตัวแทนศูนย์สอบ
๙. นายฤทธิกาญจน ยอดดำเนิน	ครูโรงเรียนลาซาลโชติรวินครสวรรค์	ตัวแทนศูนย์สอบ

สนามสอบที่ ๗ โรงเรียนพยุหะวิทยา รหัสสนามสอบ ๑๑๖๐๑๐๐๔๖		
๑. นางวรรณทิวา หมวกแก้ว	ผู้อำนวยการโรงเรียนพยุหะวิทยา	หัวหน้าสนามสอบ
๒. นางสาวลลิตา พวงสมบัติ	หัวหน้าฝ่ายวิชาการโรงเรียนพยุหะวิทยา	เจ้าหน้าที่ประสานงาน
๓. นางนงนุช แจ่มสอน	ครูโรงเรียนพยุหะวิทยา	เจ้าหน้าที่ประชาสัมพันธ์
๔. นายอัคคณัฐ ทศตะ	รอง ผอ.โรงเรียนเทศบาลวัดปากน้ำโพใต้	กรรมการกลาง
๕. นางอำพร ทองหล่อ	ครูโรงเรียนเทศบาลวัดจอมศรีรีนาครพรต	กรรมการกลาง
๖. นางสาวเจนจิรา ชาตินัด	ครูโรงเรียนอินทารามวิทยา	กรรมการคุมสอบ ห้องสอบที่ ๑
๗. นางสาวกมลณัฏธ์ ธารรัตน์สิทธิกุล	ครูโรงเรียนเทศบาลวัดจอมศรีรีนาครพรต	กรรมการคุมสอบ ห้องสอบที่ ๑
๘. นายณัฐพงศ์ หมั่นเขตรกิจ	ครูโรงเรียนอินทารามวิทยา	กรรมการคุมสอบ ห้องสอบที่ ๒
๙. นายมงคล ปรีชญาวุฒิรัตน์	ครูโรงเรียนเทศบาลวัดจอมศรีรีนาครพรต	กรรมการคุมสอบ ห้องสอบที่ ๒
๑๐. นางสาวลลิตา โกตี	ครูโรงเรียนเทศบาลวัดจอมศรีรีนาครพรต	กรรมการคุมสอบ ห้องสอบที่ ๓
๑๑. นางสาวภาวินี กาฬภักดี	ครูโรงเรียนอินทารามวิทยา	กรรมการคุมสอบ ห้องสอบที่ ๓
๑๒. นางสาววัชรภรณ์ คุ่มปรีดี	ครูโรงเรียนอินทารามวิทยา	กรรมการคุมสอบ ห้องสอบที่ ๔
๑๓. นางเนียรณา แก้วสวรรค์	ครูโรงเรียนเทศบาลวัดจอมศรีรีนาครพรต	กรรมการคุมสอบ ห้องสอบที่ ๔
๑๔. นายมีชัย เจริญผล	ครูโรงเรียนเทศบาลวัดจอมศรีรีนาครพรต	กรรมการคุมสอบ ห้องสอบที่ ๕
๑๕. นายสุกิจ พุทธจันทร์	ครูโรงเรียนอินทารามวิทยา	กรรมการคุมสอบ ห้องสอบที่ ๕
๑๖. นางสาวอัญชลี แป้นแก้ว	ครูโรงเรียนอินทารามวิทยา	กรรมการคุมสอบ ห้องสอบที่ ๖
๑๗. นางอัญชิษฐา บุญสนอง	ครูโรงเรียนเทศบาลวัดจอมศรีรีนาครพรต	กรรมการคุมสอบ ห้องสอบที่ ๖
๑๘. นางสาวราญ ศรีใหม่	นักการภารโรงโรงเรียนพยุหะวิทยา	นักการภารโรง
๑๙. นางสาวสุภาพร ปรีดา	ครูโรงเรียนสวนกุหลาบวิทยาลัย(จิระประวัติ) นครสวรรค์	ตัวแทนศูนย์สอบ
๒๐. นางสุธิตา นิลวัฒนา	ครูโรงเรียนสวนกุหลาบวิทยาลัย(จิระประวัติ) นครสวรรค์	ตัวแทนศูนย์สอบ
สนามสอบที่ ๘ โรงเรียนโพธิสารศึกษา รหัสสนามสอบ ๑๑๖๐๑๐๐๑๘		
๑. นางศิวารมย์ ศิริภาพ	ผู้อำนวยการโรงเรียนโพธิสารศึกษา	หัวหน้าสนามสอบ
๒. นางสาวเกศรา เณรจำที	ครูโรงเรียนโพธิสารศึกษา	เจ้าหน้าที่ประสานงาน
๓. นายธนกร บุญเจริญ	ครูผู้สอนโรงเรียนโพธิสารศึกษา	เจ้าหน้าที่ประชาสัมพันธ์
๔. นางสุมาลี วาฤทธิ	ครูโรงเรียนเซนต์โยเซฟนครสวรรค์	กรรมการกลาง
๕. นางสาววัลย์ ฤทธิโพธิ์	ครูโรงเรียนเซนต์โยเซฟนครสวรรค์	กรรมการกลาง
๖. นางจิรวรรณ ดีแจ่ง	ครูโรงเรียนเซนต์โยเซฟนครสวรรค์	กรรมการกลาง
๗. นางพิมพ์ชนก ทับทิม	ครูโรงเรียนเทศบาลวัดสุคตวราราม	กรรมการคุมสอบ ห้องสอบที่ ๑
๘. นางสาวกัลย์ณัณท์ ศรีเจริญ	ครูโรงเรียนเซนต์โยเซฟนครสวรรค์	กรรมการคุมสอบ ห้องสอบที่ ๑
๙. นางจำเนียร อินทร์บุหรง	ครูโรงเรียนเซนต์โยเซฟนครสวรรค์	กรรมการคุมสอบ ห้องสอบที่ ๒
๑๐. นายวัลลภ ทองใบ	ครูโรงเรียนเทศบาลวัดสุคตวราราม	กรรมการคุมสอบ ห้องสอบที่ ๒
๑๑. นางสาวสิริรัตน์ วงษ์สุนทร	ครูโรงเรียนเทศบาลวัดสุคตวราราม	กรรมการคุมสอบ ห้องสอบที่ ๓
๑๒. นางสาวเปลาเวเทียน อุบลคลี	ครูโรงเรียนเซนต์โยเซฟนครสวรรค์	กรรมการคุมสอบ ห้องสอบที่ ๓
		/๑๓.นางสมิตตา ...

๑๓.นางสมิตตา เสนาพรหม	ครูโรงเรียนเทศบาลวัดสุคราพาราม	กรรมการคุมสอบ ห้องสอบที่ ๔
๑๔.นางสาวพิชามญชุ์ เย็นตระกูล	ครูโรงเรียนเซนต์โยเซฟนครสวรรค์	กรรมการคุมสอบ ห้องสอบที่ ๔
๑๕.นางสาวกาญจนา สุขแก่น	ครูโรงเรียนเซนต์โยเซฟนครสวรรค์	กรรมการคุมสอบ ห้องสอบที่ ๕
๑๖.นางสาวอดิทยา ปรางทอง	ครูโรงเรียนเทศบาลวัดสุคราพาราม	กรรมการคุมสอบ ห้องสอบที่ ๕
๑๗.นางสาวนันทิชา เกศดี	ครูโรงเรียนเซนต์โยเซฟนครสวรรค์	กรรมการคุมสอบ ห้องสอบที่ ๖
๑๘.นายชูเกียรติ โกลขุนทด	ครูโรงเรียนอนุชนวัฒนา	กรรมการคุมสอบ ห้องสอบที่ ๖
๑๙.นางนุชรา กามินี	ครูโรงเรียนเซนต์โยเซฟนครสวรรค์	กรรมการคุมสอบ ห้องสอบที่ ๗
๒๐.นายดุขฎิ ยีร์ักษ์	ครูโรงเรียนอนุชนวัฒนา	กรรมการคุมสอบ ห้องสอบที่ ๗
๒๑.นางสาววิยะดา ชามีสี	ครูโรงเรียนอนุชนวัฒนา	กรรมการคุมสอบ ห้องสอบที่ ๘
๒๒.นางสาววรรณดี บังเพลิง	ครูโรงเรียนเซนต์โยเซฟนครสวรรค์	กรรมการคุมสอบ ห้องสอบที่ ๘
๒๓.นางเสาวลักษณ์ มาลัยรักษ์	ครูโรงเรียนเซนต์โยเซฟนครสวรรค์	กรรมการคุมสอบ ห้องสอบที่ ๙
๒๔.นายสรายุทธ ทองรอด	ครูโรงเรียนอนุชนวัฒนา	กรรมการคุมสอบ ห้องสอบที่ ๙
๒๕.นายสัณชัย ศิริมาศ	ครูโรงเรียนอนุชนวัฒนา	กรรมการคุมสอบ ห้องสอบที่ ๑๐
๒๖.นางสาวรัชนิวรรณ ธัญมุงคผลชัย	ครูโรงเรียนเซนต์โยเซฟนครสวรรค์	กรรมการคุมสอบ ห้องสอบที่ ๑๐
๒๗.นายณรงค์ จันทร์หอม	ครูผู้สอนโรงเรียนโพธิสารศึกษา	นักการภารโรง
๒๘.นายวิชณู ทองดีเล็ก	นักการภารโรงโรงเรียนโพธิสารศึกษา	นักการภารโรง
๒๙.นางขจรศรี พันธุ์คง	ครูโรงเรียนประชานุเคราะห์	ครูคูนักเรียน
๓๐.นางศิริรัตน์ แสงอุไร	ครูโรงเรียนเซนต์โยเซฟนครสวรรค์	ตัวแทนศูนย์สอบ
๓๑.นางสุชา อยู่อ่อน	ครูโรงเรียนเซนต์โยเซฟนครสวรรค์	ตัวแทนศูนย์สอบ
สนามสอบที่ ๙ โรงเรียนเยาวชนพัฒนา รหัสสนามสอบ ๑๑๖๐๑๐๐๐๒๗		
๑. นางสาวธิดารัตน์ อ่องยิ้ม	ผู้อำนวยการโรงเรียนเยาวชนพัฒนา	หัวหน้าสนามสอบ
๒. นางสาวปัทมา แนบเนียน	หัวหน้าฝ่ายงบประมาณโรงเรียนเยาวชนพัฒนา	เจ้าหน้าที่ประสานงาน
๓. นายกฤษณะ เพชรรัตน์	ครูโรงเรียนเยาวชนพัฒนา	เจ้าหน้าที่ประชาสัมพันธ์
๔. นายไพฑูรย์ เก่งเขตรกรณ์	รองผู้อำนวยการโรงเรียนบูรพาศึกษา	กรรมการกลาง
๕. นายปิยพัทธ์ ขลิบทองคำ	ครูโรงเรียนบูรพาศึกษา	กรรมการคุมสอบ ห้องสอบที่ ๑
๖. นางสาวจำลอง บำรุงศรี	ครูโรงเรียนเทศบาลวัดศรีประชาสรรค์	กรรมการคุมสอบ ห้องสอบที่ ๑
๗. นางสาวพิทยา เจนเจตวิทย์	ครูโรงเรียนบูรพาศึกษา	กรรมการคุมสอบ ห้องสอบที่ ๒
๘. นายสมศักดิ์ สาครธนรัตน์	ครูโรงเรียนเทศบาลวัดศรีประชาสรรค์	กรรมการคุมสอบ ห้องสอบที่ ๒
๙. นางสาวสาวิตรี ก้านดอกไม้	ครูโรงเรียนบูรพาศึกษา	กรรมการคุมสอบ ห้องสอบที่ ๓
๑๐. นางสาวตรีนุช ภัคดีรัตน์	ครูโรงเรียนเทศบาลวัดศรีประชาสรรค์	กรรมการคุมสอบ ห้องสอบที่ ๓
๑๑.นางสาวกาญจนา จับเกตุ	นักการภารโรงโรงเรียนเยาวชนพัฒนา	นักการภารโรง
๑๒.นางยุพิน ศรีพวงวงศ์	ครูโรงเรียนเทศบาลวัดศรีประชาสรรค์	ตัวแทนศูนย์สอบ
๑๓.นางสำลี เขียวยิ่ง	ครูโรงเรียนเทศบาลวัดศรีประชาสรรค์	ตัวแทนศูนย์สอบ

สนามสอบที่ ๑๐ โรงเรียนลาซาลโชติรวินนครสวรรค์ รหัสสนามสอบ ๑๑๖๐๑๐๐๐๑		
๑. นางสาวทัศนีย์ วรรณิกา	ผู้อำนวยการโรงเรียนลาซาลโชติรวินนครสวรรค์	หัวหน้าสนามสอบ
๒. นางดวงตา แต่งสกุล	ครูโรงเรียนลาซาลโชติรวินนครสวรรค์	เจ้าหน้าที่ประสานงาน
๓. นางสาวศรีวรรณ เลิศศิริฤทธิ	ครูโรงเรียนลาซาลโชติรวินนครสวรรค์	เจ้าหน้าที่ประชาสัมพันธ์
๔. นางสาวนริดา สุทธิวีระศรี	ครูโรงเรียนโพธิสารศึกษา	กรรมการกลาง
๕. นางสาวทิพย์วารี เรืองแจ่ม	ครูโรงเรียนโพธิสารศึกษา	กรรมการกลาง
๖. นายอาทิตย์ เก่งสูงเนิน	ครูโรงเรียนโพธิสารศึกษา	กรรมการกลาง
๗. นายอนนท์ แยมเม	ครูโรงเรียนโพธิสารศึกษา	กรรมการกลาง
๘. นางสาวเสาวลักษณ์ ลักษณะโกคิน	ฝ่ายวิชาการโรงเรียนโพธิสารศึกษา	กรรมการกลาง
๙. นางสาวณัฐธิดา ฉิมไ้	ครูโรงเรียนโพธิสารศึกษา	กรรมการคุมสอบ ห้องสอบที่ ๑
๑๐. นางสาวกุสุมา สาระดิษฐ์	ครูโรงเรียนสวนกุหลาบวิทยาลัย (จิรประวัติ) นครสวรรค์	กรรมการคุมสอบ ห้องสอบที่ ๑
๑๑. นายนฤเบศน์ มะโนปา	ครูโรงเรียนโพธิสารศึกษา	กรรมการคุมสอบ ห้องสอบที่ ๒
๑๒. นางชุตีมา เลิศหิม	ครูโรงเรียนสวนกุหลาบวิทยาลัย (จิรประวัติ) นครสวรรค์	กรรมการคุมสอบ ห้องสอบที่ ๒
๑๓. นายโมทนา รัตนวราหะ	ครูโรงเรียนโพธิสารศึกษา	กรรมการคุมสอบ ห้องสอบที่ ๓
๑๔. นางณัฐกานต์ แสงอุทัย	ครูโรงเรียนสวนกุหลาบวิทยาลัย (จิรประวัติ) นครสวรรค์	กรรมการคุมสอบ ห้องสอบที่ ๓
๑๕. นางวรรธก ฐปมงคล	ครูโรงเรียนสวนกุหลาบวิทยาลัย (จิรประวัติ) นครสวรรค์	กรรมการคุมสอบ ห้องสอบที่ ๔
๑๖. นายรังสรรค์ บัวสีม่วง	ครูโรงเรียนโพธิสารศึกษา	กรรมการคุมสอบ ห้องสอบที่ ๔
๑๗. นางสาวศิริกาญจน์ ธนุทอง	ครูโรงเรียนโพธิสารศึกษา	กรรมการคุมสอบ ห้องสอบที่ ๕
๑๘. นางสาววราภรณ์ บุญคง	ครูโรงเรียนสวนกุหลาบวิทยาลัย (จิรประวัติ) นครสวรรค์	กรรมการคุมสอบ ห้องสอบที่ ๕
๑๙. นางสาวสุภาภรณ์ น้อยระแหง	ครูโรงเรียนโพธิสารศึกษา	กรรมการคุมสอบ ห้องสอบที่ ๖
๒๐. นายวิษณุ บัวคลี่	ครูโรงเรียนสวนกุหลาบวิทยาลัย (จิรประวัติ) นครสวรรค์	กรรมการคุมสอบ ห้องสอบที่ ๖
๒๑. นางสาวิมล แซ่เตี่ยว	ครูโรงเรียนสวนกุหลาบวิทยาลัย (จิรประวัติ) นครสวรรค์	กรรมการคุมสอบ ห้องสอบที่ ๗
๒๒. นางสาวทิพย์สุดา กามินี	ครูโรงเรียนโพธิสารศึกษา	กรรมการคุมสอบ ห้องสอบที่ ๗
๒๓. นางสาวน้องวิฑู ทับทิมทอง	ครูโรงเรียนโพธิสารศึกษา	กรรมการคุมสอบ ห้องสอบที่ ๘
๒๔. นางสาวอมรรัตน์ สมสาย	ครูโรงเรียนสวนกุหลาบวิทยาลัย (จิรประวัติ) นครสวรรค์	กรรมการคุมสอบ ห้องสอบที่ ๘
๒๕. นางสาวรวิพรรณ กรรขำ	ครูโรงเรียนโพธิสารศึกษา	กรรมการคุมสอบ ห้องสอบที่ ๙
๒๖. นายเกียรติศักดิ์ สุขกมล	ครูโรงเรียนเทศบาลวัดไทรเหนือ	กรรมการคุมสอบ ห้องสอบที่ ๙
๒๗. นายนคร ขอบดี	ครูโรงเรียนเทศบาลวัดไทรเหนือ	กรรมการคุมสอบ ห้องสอบที่ ๑๐
๒๘. นางสาวรัชณี จันเหลือง	ครูโรงเรียนโพธิสารศึกษา	กรรมการคุมสอบ ห้องสอบที่ ๑๐
๒๙. นางกฤตพร สีสมัย	ครูโรงเรียนโพธิสารศึกษา	กรรมการคุมสอบ ห้องสอบที่ ๑๑

/๓๐.นางสาวเกษิณี ...

๓๐.นางสาวเกษิณี มั่นเกษวิทย์	ครูโรงเรียนเทศบาลวัดไทรใต้	กรรมการคุมสอบ ห้องสอบที่ ๑๑
๓๑.นายวิรพรรณ วีระณะ	ครูโรงเรียนเทศบาลวัดไทรใต้	กรรมการคุมสอบ ห้องสอบที่ ๑๒
๓๒.นายเอก แสนชัย	ครูโรงเรียนโพธิสารศึกษา	กรรมการคุมสอบ ห้องสอบที่ ๑๒
๓๓.นางสมจิตร์ มานนท์	ครูโรงเรียนเทศบาลวัดไทรเหนือ	กรรมการคุมสอบ ห้องสอบที่ ๑๓
๓๔.นางเยาว์รักษ์ สุปิยะพาณิชย์	ครูโรงเรียนเทศบาลวัดไทรใต้	กรรมการคุมสอบ ห้องสอบที่ ๑๓
๓๕.นางภุมรัตน์ กระดิมชัย	ครูโรงเรียนเทศบาลวัดไทรเหนือ	กรรมการคุมสอบ ห้องสอบที่ ๑๔
๓๖.นางอุบล วีระเศรษฐกุล	ครูโรงเรียนเทศบาลวัดไทรใต้	กรรมการคุมสอบ ห้องสอบที่ ๑๔
๓๗.นางสาวดวง ฤทธิเมือง	นักการโรงเรียนลาซาลโชติรวินครสวรรค์	นักการภารโรง
๓๘.นางประทีป อินทร์เขียว	นักการโรงเรียนลาซาลโชติรวินครสวรรค์	นักการภารโรง
๓๙.นางมะลิ พงษ์ประสิทธิ์	นักการโรงเรียนลาซาลโชติรวินครสวรรค์	นักการภารโรง
๔๐.นายวัลลภ โฉมอัมฤทธิ	ครูโรงเรียนวิสุทธิศึกษา	ครูคุมนักเรียน
๔๑.นายอนันต์ สังข์ทอง	ครูโรงเรียนประชานุเคราะห์	ตัวแทนศูนย์สอบ
๔๒.นายพัลลภ ไกรนิตย์	ครูโรงเรียนประชานุเคราะห์	ตัวแทนศูนย์สอบ

สนามสอบที่ ๑๑ โรงเรียนวัดโคกเต็่ววิทยา รหัสสนามสอบ ๑๑๖๐๑๐๐๐๔๓

๑. นายมานพ วงษ์สอาด	ผู้อำนวยการโรงเรียนวัดโคกเต็่ววิทยา	หัวหน้าสนามสอบ
๒. นายจักรกริช กันงาม	ครูโรงเรียนวัดโคกเต็่ววิทยา	เจ้าหน้าที่ประสานงาน
๓. นายบุญกุล มิ่งขวัญ	ครูโรงเรียนวัดโคกเต็่ววิทยา	เจ้าหน้าที่ประชาสัมพันธ์
๔. นางวรรณภา จันท	ครูโรงเรียนพิพัฒนศึกษา	กรรมการกลาง
๕. นางสาวกนกวรรณ บรรเทากุล	ครูโรงเรียนพิพัฒนศึกษา	กรรมการกลาง
๖. นางสาวกรณิการ์ แก้วถนอม	ครูโรงเรียนพิพัฒนศึกษา	กรรมการคุมสอบ ห้องสอบที่ ๑
๗. นางสาวกมลพรรณ เพียรทวีผลรุ่ง	ครูรังสรรค์วิทยา	กรรมการคุมสอบ ห้องสอบที่ ๑
๘. นางสาวชลกร สมบูรณ์ทรัพย์	ครูรังสรรค์วิทยา	กรรมการคุมสอบ ห้องสอบที่ ๒
๙. นางสาวทิพวรรณ แสงจันทร์	ครูโรงเรียนพิพัฒนศึกษา	กรรมการคุมสอบ ห้องสอบที่ ๒
๑๐. นายเดชชนะ พุทธรักษา	ครูโรงเรียนจิตศรัทธาวิทยานุสรณ์	กรรมการคุมสอบ ห้องสอบที่ ๓
๑๑. นายพัฒนสิทธิ์ ตั้งเกษมศักดิ์	ครูโรงเรียนพิพัฒนศึกษา	กรรมการคุมสอบ ห้องสอบที่ ๓
๑๒. นายนิรันดร์ มีมโต	ครูโรงเรียนพิพัฒนศึกษา	กรรมการคุมสอบ ห้องสอบที่ ๔
๑๓. นางรวิวรรณ บัวศรี	ครูโรงเรียนจิตศรัทธาวิทยานุสรณ์	กรรมการคุมสอบ ห้องสอบที่ ๔
๑๔. นางสาวธัญญาลักษณ์ วันทอง	ครูรังสรรค์วิทยา	กรรมการคุมสอบ ห้องสอบที่ ๕
๑๕. นายสังเวท ขาวพราย	ครูโรงเรียนจิตศรัทธาวิทยานุสรณ์	กรรมการคุมสอบ ห้องสอบที่ ๕
๑๖. นางสาวสุพัตรา สุขพงษ์	ครูรังสรรค์วิทยา	กรรมการคุมสอบ ห้องสอบที่ ๖
๑๗. นายสุमितร์ โกลาตี	ครูโรงเรียนจิตศรัทธาวิทยานุสรณ์	กรรมการคุมสอบ ห้องสอบที่ ๖
๑๘. นางสาวญาณิ นาดตะคุ	ครูโรงเรียนวัดโคกเต็่ววิทยา	นักการภารโรง
๑๙. นายบุญเสริม อาบสุวรรณ	ครูโรงเรียนนิมิตศึกษา	ครูคุมนักเรียน
๒๐. นางสาวไพโรศิล ศิริวัฒนธนา	ผู้อำนวยการโรงเรียนสัมมาสิกขาศาลือโคก	ครูคุมนักเรียน
๒๑. นายปรีชาโชค มาฮวบ	ครูโรงเรียนศรีอุทิศวิทยา	ครูคุมนักเรียน
๒๒. นางสาววิภาวดี เขียวประณีต	ครูโรงเรียนกัจจนาศาสตร์	ครูคุมนักเรียน
๒๓. นางธนพร สีนาม	ครูโรงเรียนเสวีวิทยา	ครูคุมนักเรียน

๒๔. นายจักรพล พลโสภาพ	ครูโรงเรียนนิมิตศึกษา	ตัวแทนศูนย์สอบ
๒๕. นายอิศรารวรรณ์ วงษา	ครูโรงเรียนนิมิตศึกษา	ตัวแทนศูนย์สอบ
สนามสอบที่ ๑๒ โรงเรียนสวนกุหลาบวิทยาลัย (จิระประวัตติ) นครสวรรค์ รหัสสนามสอบ ๓๐๖๐๑๐๐๑๐๒		
๑. นายอภิรักษ์ อุ่นใจ	ผู้อำนวยการโรงเรียนสวนกุหลาบวิทยาลัย (จิระประวัตติ) นครสวรรค์	หัวหน้าสนามสอบ
๒. นางวรรณภา ประสมพงษ์	รองผู้อำนวยการโรงเรียนสวนกุหลาบวิทยาลัย (จิระประวัตติ) นครสวรรค์	เจ้าหน้าที่ประสานงาน
๓. นางจรียา เชิดชูพันธ์	ครูโรงเรียนสวนกุหลาบวิทยาลัย (จิระประวัตติ) นครสวรรค์	เจ้าหน้าที่ประชาสัมพันธ์
๔. นางอาภา เมืองมูล	หัวหน้าสายชั้นโรงเรียนพยุหะวิทยา	กรรมการกลาง
๕. นายยรรยง โพธิ์แก้ว	ครูโรงเรียนพยุหะวิทยา	กรรมการคุมสอบ ห้องสอบที่ ๑
๖. นางสาวกวิณนาฏ ราชทะคันที	ครูโรงเรียนกีฬาเทศบาลนครนครสวรรค์	กรรมการคุมสอบ ห้องสอบที่ ๑
๗. นางสุชาญาพัฒน์ สมบูรณ์ธำมรงค์	ครูโรงเรียนพยุหะวิทยา	กรรมการคุมสอบ ห้องสอบที่ ๒
๘. นางสาวณัฐณิชา อินทร์หนู	ครูโรงเรียนกีฬาเทศบาลนครนครสวรรค์	กรรมการคุมสอบ ห้องสอบที่ ๒
๙. นางสาวสายชล บุญสุข	ครูโรงเรียนพยุหะวิทยา	กรรมการคุมสอบ ห้องสอบที่ ๓
๑๐. นายพัฒนา ชัยชนะ	ครูโรงเรียนกีฬาเทศบาลนครนครสวรรค์	กรรมการคุมสอบ ห้องสอบที่ ๓
๑๑. นางสาวเมธยา มีวงษ์	ครูโรงเรียนกีฬาเทศบาลนครนครสวรรค์	กรรมการคุมสอบ ห้องสอบที่ ๔
๑๒. นางสาวศุภาภัทร ยิ้มสว่าง	ครูโรงเรียนพยุหะวิทยา	กรรมการคุมสอบ ห้องสอบที่ ๔
๑๓. นายวัลลพ รูปทอง	นักการโรงเรียนสวนกุหลาบวิทยาลัย(จิระประวัตติ) นครสวรรค์	นักการภารโรง
๑๔. นายจักรพงษ์ หมวกแก้ว	ครูโรงเรียนพยุหะวิทยา	ตัวแทนศูนย์สอบ
๑๕. นายภาณุวัฒน์ วงษ์คำภา	ครูโรงเรียนพยุหะวิทยา	ตัวแทนศูนย์สอบ

โดยให้คณะกรรมการระดับสนามสอบมีหน้าที่ ดังต่อไปนี้

หัวหน้าสนามสอบ มีหน้าที่

๑. ประสานงานกับศูนย์สอบและดำเนินการตามนโยบายและแนวปฏิบัติของ สทศ. อย่างเคร่งครัด
๒. จัดประชุมคณะกรรมการระดับสนามสอบร่วมกับตัวแทนศูนย์สอบก่อนวันสอบเพื่อทำความเข้าใจเกี่ยวกับการจัดสอบ การคุมสอบ มาตรฐานการทดสอบทางการศึกษาแห่งชาติ และขั้นตอนการดำเนินงานของคณะกรรมการในแต่ละคณะ
๓. เตรียมความพร้อมก่อนการจัดสอบในส่วนของสถานที่ โดยกำกับการจัดห้องสอบและติดสติ๊กเกอร์ข้อมูลผู้มีสิทธิ์สอบบนโต๊ะสอบ พร้อมทั้งกำกับการให้มีการติดรายชื่อผู้มีสิทธิ์สอบ และเอกสารการสอบอื่นๆ ที่บอร์ดประชาสัมพันธ์ของสนามสอบและหน้าห้องสอบ
๔. ทำหน้าที่เปิดกล่องบรรจุแบบทดสอบแต่ละวิชาในวันสอบ **ทั้งนี้ ต้องเปิดกล่องแบบทดสอบก่อนเวลาสอบตามตารางสอบไม่เกิน ๑ ชั่วโมง** โดยมีตัวแทนศูนย์สอบเป็นสักขีพยานและลงนามกำกับการเปิดกล่อง
๕. จัดให้ผู้เข้าสอบกรณีพิเศษที่ได้รับแจ้งจากศูนย์สอบเข้าสอบในห้องสอบสุดท้ายของสนามสอบและให้นักเรียนลงชื่อเข้าสอบในใบเซ็นชื่อผู้เข้าสอบกรณีพิเศษ

๖. กำกับ ติดตาม และตรวจสอบการจัดสอบภายในสนามสอบให้เป็นไปด้วยความเรียบร้อย มีประสิทธิภาพ มีความยุติธรรม โปร่งใส และตรงตามข้อปฏิบัติที่ สทศ. กำหนด
๗. สิ่งพักการปฏิบัติหน้าที่ของกรรมการคุมสอบหรือเจ้าหน้าที่ประจำสนามสอบในกรณี บกพร่องต่อหน้าที่หรือประพฤติตนไม่เหมาะสมและรายงานศูนย์สอบทราบ
๘. รายงานค่าสถิติการสอบผ่านทางระบบนำส่งสถิติผู้เข้าสอบ ผ่านทาง HYPERLINK www.niets.or.th /เมนูการจัดสอบ/ระบบสารสนเทศการจัดสอบ/ระบบนำส่งสถิติผู้เข้าสอบ/ประเภทการสอบ O-NET
๙. กำกับให้มีมาตรการจรรยาบรรณและแบบทดสอบให้ครบถ้วนเพื่อรักษาผลประโยชน์ให้กับผู้เข้าสอบ เก็บรักษาแบบทดสอบและกระดาษคำตอบของผู้เข้าสอบให้ปลอดภัยและนำส่งศูนย์สอบหลังจากเสร็จสิ้นการสอบในแต่ละวัน (ห้ามเก็บกล่องบรรจุของกระดาษคำตอบไว้ที่สนามสอบ)
๑๐. จัดทำรายงานสรุปผลการดำเนินการจัดสอบระดับสนามสอบในระบบบริหารการจัดสอบ และกำกับการเบิกจ่ายค่าตอบแทนการปฏิบัติงานระดับสนามสอบ รวมทั้งการส่งมอบเอกสารการจัดสอบและหลักฐานทางการเงินให้ศูนย์สอบ
๑๑. สรุปผลพร้อมบทลงโทษร่วมกับตัวแทนศูนย์สอบในกรณีที่มีเหตุการณ์ทุจริตหรือ ส่อว่าจะมีการทุจริตในห้องสอบหรือบริเวณสนามสอบโดยใช้แบบฟอร์มสำหรับผู้ปฏิบัติมิระเบียบการสอบเพื่อเสนอให้ สทศ. พิจารณาต่อไป

เจ้าหน้าที่ประสานงานประจำสนามสอบ มีหน้าที่

๑. เข้าร่วมประชุมคณะกรรมการระดับสนามสอบก่อนวันสอบ เพื่อทำความเข้าใจเกี่ยวกับ การ จัดสอบ การคุมสอบ และมาตรฐานการทดสอบทางการศึกษาแห่งชาติ
๒. ศึกษาและทำความเข้าใจขั้นตอนการดำเนินการจัดสอบจากคู่มือการจัดสอบฯ และวิธีทัศนการจัดสอบ
๓. ทำหน้าที่เป็นผู้ประสานงานระหว่างศูนย์สอบกับสนามสอบ
๔. ดูแลเรื่องอาคารสถานที่และเตรียมความพร้อมของสนามสอบ ตรวจสอบการติดเอกสารที่บอร์ด ประชาสัมพันธ์ หน้าห้องและในห้องสอบ
๕. อำนวยความสะดวกในด้านต่างๆ กับบุคลากรภายในสนามสอบ โดยไม่ต้องรับผิดชอบเกี่ยวกับ แบบทดสอบ กระดาษคำตอบและการบริหารการสอบ
๖. ปฏิบัติงานอื่นใดที่ได้รับมอบหมายจากหัวหน้าสนามสอบ

เจ้าหน้าที่ประชาสัมพันธ์ มีหน้าที่

๑. เข้าร่วมประชุมคณะกรรมการระดับสนามสอบก่อนวันสอบ เพื่อทำความเข้าใจเกี่ยวกับ การ จัดสอบ การคุมสอบ และมาตรฐานการทดสอบทางการศึกษาแห่งชาติ
๒. ศึกษาและทำความเข้าใจขั้นตอนการดำเนินการจัดสอบจากคู่มือการจัดสอบฯ และวิธีทัศนการจัดสอบ
๓. ประชาสัมพันธ์การสอบ ตอบข้อซักถามและให้ข้อมูลรายละเอียดต่างๆ เพื่อให้ผู้เข้าสอบ ได้รับทราบ เช่น เวลาสอบของแต่ละวิชา กำหนดการสอบ อุปกรณ์ที่อนุญาตให้นำเข้าห้องสอบ และระเบียบ การเข้าสอบ รวมถึงข้อควรปฏิบัติต่างๆ ทั้งก่อนสอบ ระหว่างสอบ และหลังการสอบ
๔. ประกาศเวลาให้ผู้เข้าสอบได้รับทราบ ก่อนเริ่มการสอบของแต่ละวิชาและระหว่างการสอบ ตามช่วงเวลาที่กำหนด
๕. ปฏิบัติงานอื่นใดที่ได้รับมอบหมายจากหัวหน้าสนามสอบ

กรรมการกลาง มีหน้าที่

๑. เข้าร่วมประชุมคณะกรรมการระดับสนามสอบก่อนวันสอบ เพื่อทำความเข้าใจเกี่ยวกับการจัดสอบ การคุมสอบ และมาตรฐานการทดสอบทางการศึกษาแห่งชาติ
๒. ศึกษาและทำความเข้าใจขั้นตอนการดำเนินการจัดสอบจากคู่มือการจัดสอบฯ และวิดิทัศน์การจัดสอบ
๓. ดำเนินการจัดเตรียมซองแบบทดสอบ ซองกระดาษคำตอบ และใบเซ็นชื่อผู้เข้าสอบเพื่อมอบให้กรรมการคุมสอบ
๔. ประสานงานกับกรรมการคุมสอบในการรับ-ส่งซองแบบทดสอบ ซองกระดาษคำตอบและใบเซ็นชื่อผู้เข้าสอบ
๕. ตรวจสอบจำนวนแบบทดสอบและกระดาษคำตอบให้ครบถ้วนตามจำนวนที่ระบุในใบเซ็นชื่อผู้เข้าสอบ (สทศ.๒ และ สทศ.๓) หลังเสร็จสิ้นการสอบในแต่ละวิชา
๖. ประสานงานกับกรรมการคุมสอบและผู้เข้าสอบที่มาติดต่อในเรื่องต่างๆ
๗. รับรายงานตัวผู้เข้าสอบประเภทเด็กพิเศษ (นักเรียนที่มีความบกพร่องในด้านต่างๆ) โดยอำนวยความสะดวกในการแจ้งห้องสอบ และรายละเอียดต่างๆ เกี่ยวกับการสอบ เช่น ระเบียบการเข้าสอบ ตารางสอบ ให้กับผู้เข้าสอบ
๘. จัดเตรียมเอกสารต่างๆ เช่น แบบฟอร์มสำหรับผู้ปฏิบัติเตรียมการสอบ แบบฟอร์มคำขอแก้ไขข้อมูล
๙. บรรจุซองกระดาษคำตอบใส่กล่องบรรจุซองกระดาษคำตอบกลับ สทศ. เพื่อเตรียมส่งมอบให้ศูนย์สอบ
๑๐. รวบรวมเอกสารการจัดสอบต่างๆ โดยนำส่งให้ศูนย์สอบ เพื่อส่งให้ สทศ.
๑๑. ช่วยควบคุมห้องสอบในกรณีที่มีการคุมสอบไม่เพียงพอ
๑๒. ปฏิบัติงานอื่นๆ ที่ได้รับมอบหมายจากหัวหน้าสนามสอบ

กรรมการคุมสอบ มีหน้าที่

๑. เข้าร่วมประชุมคณะกรรมการระดับสนามสอบก่อนวันสอบ เพื่อทำความเข้าใจเกี่ยวกับการจัดสอบ การคุมสอบ และมาตรฐานการทดสอบทางการศึกษาแห่งชาติ
๒. ศึกษาและทำความเข้าใจขั้นตอนการดำเนินการจัดสอบจากคู่มือการจัดสอบฯ และวิดิทัศน์การจัดสอบ
๓. กำกับการสอบให้เป็นไปด้วยความเรียบร้อย ทั้งภายในห้องสอบและบริเวณใกล้เคียง โดยยึดถือขั้นตอนและแนวปฏิบัติตามคู่มือจัดสอบฯ เป็นหลักในการปฏิบัติงาน
๔. ควบคุมมิให้ผู้เข้าสอบปฏิบัติผิดระเบียบหรือกระทำการทุจริตในระหว่างการสอบ
๕. กรณีที่สงสัยว่าจะมีการทุจริตหรือมีการทุจริตเกิดขึ้น ให้รายงานหัวหน้าสนามสอบทราบทันทีและห้ามบุคคลที่ไม่มีส่วนเกี่ยวข้องเข้าไปในบริเวณห้องสอบ
๖. รักษาความลับของแบบทดสอบ โดยไม่ให้บุคคลอื่นหรือกรรมการคุมสอบดูแบบทดสอบ
๗. ตรวจสอบจำนวนกระดาษคำตอบและแบบทดสอบให้ถูกต้องและครบถ้วนตามใบเซ็นชื่อผู้เข้าสอบ (สทศ.๒ และ สทศ.๓)
๘. ตรวจสอบการกรอกข้อมูล การระบายและการลงลายมือชื่อของผู้เข้าสอบที่หัวกระดาษคำตอบให้เรียบร้อยและถูกต้อง
๙. รักษากระดาษคำตอบและแบบทดสอบของผู้เข้าสอบไม่ให้สูญหาย และต้องนำส่งกรรมการกลาง/หัวหน้าสนามสอบทันทีหลังเสร็จสิ้นการสอบในแต่ละวิชา

ครูคูนักเรียน มีหน้าที่

๑. ควบคุม ดูแล รักษาความปลอดภัยของนักเรียนที่นำเข้าสอบทางการศึกษาขั้นพื้นฐาน (O-NET) ระหว่างวันที่ ๑-๒ กุมภาพันธ์ ๒๕๖๒ ณ สนามสอบที่กำหนด
๒. โรงเรียนที่มีการรับ-ส่งนักเรียนเข้าทดสอบตามสนามสอบที่กำหนด ให้จัดหಾಯานพาหนะรับ-ส่งนักเรียน และอำนวยความสะดวกต่างๆ
๓. ติดต่อประสานงานกับคณะกรรมการระดับสนามสอบตามที่กำหนด ในการนำนักเรียนเข้าทดสอบ
๔. รายงานการนำนักเรียนเข้าทดสอบตามสนามสอบที่กำหนด ทั้งกรณีมีเหตุการณ์ปกติและไม่ปกติที่เกิดขึ้นให้ผู้อำนวยการโรงเรียนที่สังกัด รับทราบ

ตัวแทนศูนย์สอบ มีหน้าที่

๑. รับ-ส่งกล่องแบบทดสอบและกล่องกระดาษคำตอบระหว่างศูนย์สอบกับสนามสอบ
๒. กำกับการเปิดกล่องแบบทดสอบให้ตรงตามตารางสอบและเวลาที่กำหนด ร่วมกับหัวหน้าสนามสอบ และกรรมการกลาง
๓. เมื่อกรรมการกลางตรวจนับกระดาษคำตอบครบถ้วนและบรรจุใส่ซองพร้อมทั้งปิดผนึกของกระดาษคำตอบเป็นที่เรียบร้อยแล้ว ให้ตัวแทนศูนย์สอบเป็นผู้ทำหน้าที่ปิดสติ๊กเกอร์แบบทำลายตัวเองที่ปากของกระดาษคำตอบ พร้อมทั้งลงชื่อกำกับที่หน้าของกระดาษคำตอบ
๔. กำกับ ดูแลการจัดสอบภายในสนามสอบให้เป็นไปด้วยความเรียบร้อยตามมาตรฐานการทดสอบ
๕. กำกับการบรรจุของกระดาษคำตอบลงกล่องทันทีหลังเสร็จสิ้นกาสรสอบแต่ละวิชา และปิดผนึกกล่องกระดาษคำตอบกลับด้วยเทปกาวของ สทศ. พร้อมทั้งให้ตัวแทนศูนย์สอบลงชื่อที่ใบปะหน้ากล่องบรรจุของกระดาษคำตอบกลับ สทศ.
๖. นำกล่องบรรจุของกระดาษคำตอบกลับที่ปิดผนึกเป็นที่เรียบร้อยแล้วส่งศูนย์สอบหลังจากเสร็จสิ้นการสอบในแต่ละชั้น ห้ามทิ้งกล่องบรรจุของกระดาษคำตอบไว้ที่สนามสอบ
๗. รายงานการจัดสอบของสนามสอบให้ศูนย์สอบทราบตามเอกสารรายงานการปฏิบัติงานของตัวแทนศูนย์สอบ

นักการภารโรง มีหน้าที่

๑. เข้าร่วมประชุมคณะกรรมการระดับสนามสอบก่อนวันสอบ
๒. ศึกษาและทำความเข้าใจขั้นตอนการดำเนินการจัดสอบจากคู่มือการจัดสอบฯ และวีดิทัศน์การจัดสอบ
๓. จัดเตรียมสถานที่สอบให้เรียบร้อยก่อนวันทำการทดสอบ จัดเตรียมโต๊ะ เก้าอี้ ในห้องสอบตามแผนผังที่นั่งสอบ จัดเตรียมสถานที่ในการติดเอกสารประชาสัมพันธ์ เอกสารที่เกี่ยวข้องกับการสอบให้เรียบร้อย
๔. ดำเนินการติดสติ๊กเกอร์ข้อมูลผู้มีสิทธิ์สอบบนโต๊ะสอบ ติดรายชื่อผู้มีสิทธิ์สอบ และเอกสารการสอบอื่นๆ ที่บอร์ดประชาสัมพันธ์ของสนามสอบและหน้าห้องสอบ
๕. อำนวยความสะดวกให้กับคณะกรรมการระดับสนามสอบ โดยดำเนินการต่างๆ ตามที่ได้รับร้องขอ
๖. ปฏิบัติงานอื่นใดที่ได้รับมอบหมายจากหัวหน้าสนามสอบ

๑๔

๑๔

ทั้งนี้ให้ผู้ที่ได้รับแต่งตั้งในแต่ละตำแหน่ง ได้ศึกษาคู่มือการจัดสอบทางการศึกษาระดับชาตินิยมขั้นพื้นฐาน (O-NET) ปีการศึกษา ๒๕๖๒ สำหรับสนามสอบและกรรมการคุมสอบ อย่างละเอียดและดำเนินการปฏิบัติหน้าที่ ตามที่ได้รับมอบหมายและข้อปฏิบัติตามที่ สทศ. กำหนดอย่างเคร่งครัด ตั้งแต่วันที่ ๓๐ มกราคม พ.ศ. ๒๕๖๓ -๒ กุมภาพันธ์ ๒๕๖๓

สั่ง ณ วันที่ ๒๕ เดือน มกราคม พ.ศ. ๒๕๖๓



(นายเพชรรัตน์ นิ่มจันทร์)
ผู้อำนวยการยังหัดนครสวรรค์



ประกาศสำนักงานศึกษาธิการจังหวัดนครสวรรค์

ที่๑๗...../๒๕๖๓

เรื่อง แต่งตั้งคณะกรรมการตรวจเยี่ยมสนามการทดสอบทางการศึกษาระดับชาติขั้นพื้นฐาน ปีการศึกษา ๒๕๖๒

ด้วย สถาบันทดสอบทางการศึกษาแห่งชาติ (องค์การมหาชน) กำหนดให้มีการจัดการทดสอบทางการศึกษาระดับชาติขั้นพื้นฐาน (O-NET) ของนักเรียนชั้นประถมศึกษาปีที่ ๖ ในวันที่ ๑ กุมภาพันธ์ พ.ศ. ๒๕๖๓ และชั้นมัธยมศึกษาปีที่ ๓ ระหว่างวันที่ ๑-๒ กุมภาพันธ์ ๒๕๖๓ เพื่อทดสอบทดสอบความรู้ขั้นพื้นฐานและความคิดรวบยอดของนักเรียนตามหลักสูตรแกนกลางการศึกษาขั้นพื้นฐาน พุทธศักราช ๒๕๕๑ และนำผลการทดสอบไปใช้เป็นองค์ประกอบหนึ่งในการจบการศึกษา รวมทั้งนำไปใช้ในการปรับปรุงคุณภาพการเรียนการสอนของโรงเรียน

เพื่อให้การดำเนินการทดสอบ O-NET ชั้นประถมศึกษาปีที่ ๖ และชั้นมัธยมศึกษาปีที่ ๓ ปีการศึกษา ๒๕๖๒ ของจังหวัดนครสวรรค์เป็นไปด้วยความเรียบร้อย โปร่งใส ยุติธรรมเป็นไปตามมาตรฐานการทดสอบทางการศึกษาแห่งชาติ สำนักงานศึกษาธิการจังหวัดนครสวรรค์ จึงประกาศแต่งตั้งคณะกรรมการตรวจเยี่ยมสนามการทดสอบการศึกษาขั้นพื้นฐาน จังหวัดนครสวรรค์ ปีการศึกษา ๒๕๖๒ ดังต่อไปนี้

คณะกรรมการที่ปรึกษา

- | | | |
|---------------------------|--|---------------------|
| ๑. นายเพชรรัตน์ นิมพันธ์ุ | ศึกษาธิการจังหวัดนครสวรรค์ | ประธานกรรมการ |
| ๒. นางวรรณวิภา สมรภูมิ | ผู้อำนวยการกลุ่มนิเทศ ติดตามและประเมินผล | กรรมการและเลขานุการ |

มีหน้าที่ กำกับ ติดตามการดำเนินการทดสอบทางการศึกษาระดับชาติขั้นพื้นฐานระดับจังหวัด ให้เป็นไปตามนโยบายของสถาบันทดสอบทางการศึกษาแห่งชาติ (องค์การมหาชน) และเป็นไปตามมาตรฐานการทดสอบทางการศึกษาแห่งชาติ ส่งเสริมและสนับสนุนให้ศูนย์สอบและสนามสอบปฏิบัติตามนโยบายและแนวปฏิบัติอย่างเคร่งครัดให้เกิดประสิทธิภาพ เป็นไปด้วยความเรียบร้อย โปร่งใส ยุติธรรม เพื่อสร้างความเชื่อมั่นและยอมรับทั้งระดับประเทศ

คณะกรรมการตรวจเยี่ยมสนามการทดสอบการศึกษาระดับชาติขั้นพื้นฐาน (O-NET) ปีการศึกษา ๒๕๖๒ จังหวัดนครสวรรค์ ประกอบด้วย

ที่	ชื่อสนามสอบ	ที่ตั้ง	สนามสอบชั้น	ชื่อกรรมการตรวจเยี่ยม	เบอร์โทร
๑	ปวีณาวิทยา	เก้าเหลียว	ป.๖/ม.๓	น.ส.สุรรัตน์ โตเขียว	๐๘๑๓๙๕๕๒๖๖
๒	โกรกพระพิทยาคม	โกรกพระ	ป.๖	ว่าที่ ร.ต.หญิง สายสุนีย์ เทพสุขเยี่ยม	๐๘๕๖๕๕๑๒๑๙
๓	เทศบาล ๑ (บ้านชุมแสง)	ชุมแสง	ม.๓	นายคณิศร โชคครองยศ	๐๖๓๘๗๙๘๕๓๖
๔	พานิชสงเคราะห์	ชุมแสง	ป.๖	นายคณิศร โชคครองยศ	๐๖๓๘๗๙๘๕๓๖
๕	รังสรรค์วิทยา	ตากฟ้า	ป.๖	นางสาววรรณ วีตะเสวีระ นายอุเทน อ้อสิทธิสมบูรณ์	๐๘๑๓๙๕๕๒๖๖ ๐๘๕๖๕๖๒๗๗
๖	ปรียาโชติ	ตากลิ	ป.๖	นายกิตติเชษฐ์ อักษร	๐๙๗๓๙๕๓๖๓๖

ที่	ชื่อสนามสอบ	ที่ตั้ง	สนามสอบชั้น	ชื่อกรรมการตรวจเยี่ยม	เบอร์โทร
๗	อุตสาหกรรมวิทยา	ตาคลี	ป.๖	นายกิตติเชษฐ์ อักษร	๐๙๗๓๙๕๖๖๓๖
๘	เทศบาลตาคลี	ตาคลี	ม.๓	นายกิตติเชษฐ์ อักษร	๐๙๗๓๙๕๖๖๓๖
๙	สามมิตร	ท่าตะโก	ป.๖	นายยศพัฒน์ ธนอัครสวัสดิ์	๐๘๔๑๕๕๒๙๘๙
๑๐	นิมิตศึกษา	ไพศาลี	ป.๖	นายยศพัฒน์ ธนอัครสวัสดิ์	๐๘๔๑๕๕๒๙๘๙
๑๑	วัดโคกเคียววิทยา	ไพศาลี	ม.๓	นายยศพัฒน์ ธนอัครสวัสดิ์	๐๘๔๑๕๕๒๙๘๙
๑๒	เยาวชนพัฒนา	บรรพตพิสัย	ป.๖/ม.๓	นายภิรมย์ บุญยืม	๐๘๗๑๙๔๓๗๐๒
๑๓	บูรพาศึกษา	ลาดยาว	ป.๖/ม.๓	นายภิรมย์ บุญยืม	๐๘๗๑๙๔๓๗๐๒
๑๔	พยุหะวิทยา	พยุหะคีรี	ป.๖/ม.๓	ว่าที่ ร.ต.หญิง สายสุนีย์ เทพสุขเอี่ยม	๐๘๖๐๕๕๑๒๑๙
๑๕	เขตโดยเซฟนครสวรรค์	เมือง	ป.๖/ม.๓	นางสาวสุรรัตน์ โตเขียว	๐๘๓๓๙๕๕๒๖๖
๑๖	เทศบาลวัดช่องคีรีฯ	เมือง	ป.๖	นางสาวอารีญา วันจันทร์	๐๘๖๔๔๑๗๑๓๙
๑๗	เทศบาลวัดศรีประชาสรรค์	เมือง	ป.๖	นางสาวอารีญา วันจันทร์	๐๘๖๔๔๑๗๑๓๙
๑๘	เทศบาลวัดศุขตวราม		ม.๓	นางสาวอารีญา วันจันทร์	๐๘๖๔๔๑๗๑๓๙
๑๙	โพธิสารศึกษา	เมือง	ป.๖/ม.๓	นางสาวจุฑามาศ ทรายแก้ว นางวรรณวิภา สมรภูมิ	๐๙๑๗๙๒๑๔๖๖ ๐๙๗๒๒๗๙๒๔๙
๒๐	ลาซาลโชติรวินนครสวรรค์	เมือง	ป.๖/ม.๓	นางสาวจุฑามาศ ทรายแก้ว นางวรรณวิภา สมรภูมิ	๐๙๑๗๙๒๑๔๖๖ ๐๙๗๒๒๗๙๒๔๙
๒๑	อนุชนวัฒนา	เมือง	ป.๖	นางวรรณวิภา สมรภูมิ นางสาวจุฑามาศ ทรายแก้ว	๐๙๗๒๒๗๙๒๔๙ ๐๙๑๗๙๒๑๔๖๖
๒๒	สวนกุหลาบวิทยาลัย (จิระประวัตินครสวรรค์)	เมือง	ม.๓	นางวรรณวิภา สมรภูมิ นางสาวจุฑามาศ ทรายแก้ว	๐๙๗๒๒๗๙๒๔๙ ๐๙๑๗๙๒๑๔๖๖

มีหน้าที่ เป็นคณะกรรมการกำกับติดตาม และประเมินการจัดการสอบทั้งในระดับสนามสอบ ให้ดำเนินการจัดสอบ O-NET สำเร็จ มีความเรียบร้อย บรรลุวัตถุประสงค์ของการทดสอบ โดยเฉพาะเรื่องความโปร่งใสและยุติธรรม และเป็นไปตามมาตรฐานการทดสอบทางการศึกษาแห่งชาติ วิเคราะห์ สังเคราะห์ข้อมูลผลการกำกับ ติดตามและประเมินผลการจัดสอบของศูนย์สอบ และสนามสอบ จัดทำเป็นรายงานสรุปผลการกำกับติดตามและประเมินผลการดำเนินการทดสอบทางการศึกษาระดับชาติด้านขั้นพื้นฐาน (O-NET) ปีการศึกษา ๒๕๖๒

ทั้งนี้ ให้คณะกรรมการที่ได้รับมอบหมายตามคำสั่งปฏิบัติหน้าที่อย่างเต็มกำลังความสามารถตามภารกิจหน้าที่และประโยชน์ทางการศึกษาต่อไป

สั่ง ณ วันที่ ๙ มกราคม พ.ศ. ๒๕๖๓



(นายเพชรรัตน์ นิมพันธ์)
ศึกษาธิการจังหวัดนครสวรรค์



ภาพกิจกรรม



ประชุมชี้แจงการดำเนินการจัดทดสอบ O-NET ปีการศึกษา ๒๕๖๒
ระดับศูนย์สอบและระดับสนามสอบ







วันที่ ๓๐ มีนาคม ๒๕๖๓ ขั้วสอบ O-NET มาถึงศูนย์สอบ ศรจ.นครสวรรค์

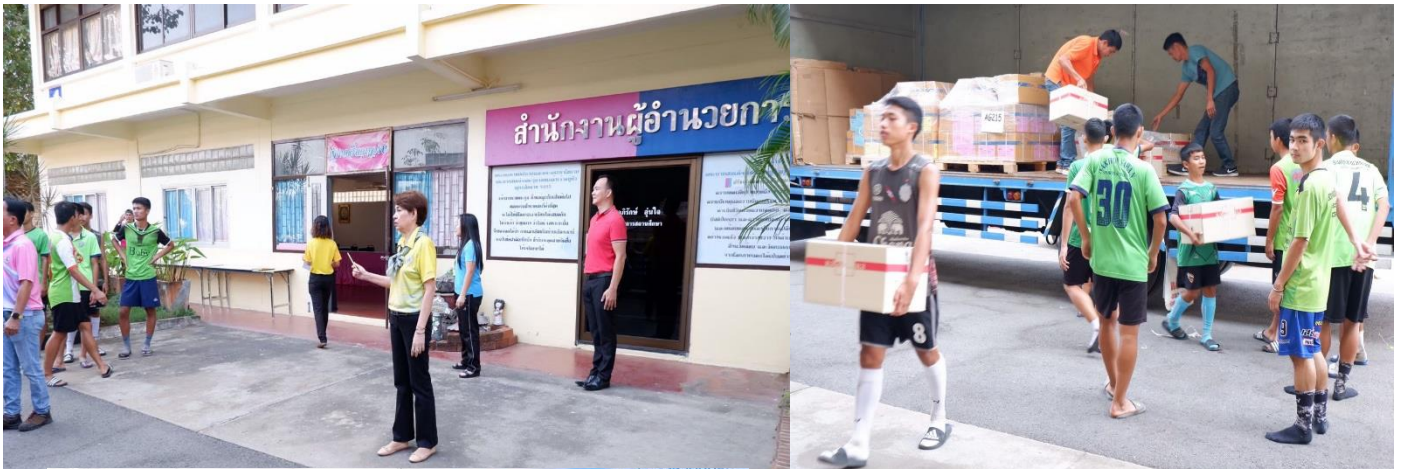

วันที่ ๓๐ มีนาคม ๒๕๖๓ ตรวจสอบ O-NET มาถึงศูนย์สอบ ศรจ.นครสวรรค์



การบริหารจัดการ ณ ศูนย์สอบ ศจร.นครสวรรค์
วันที่ ๑-๒ กุมภาพันธ์ ๒๕๖๓



การประชุมย่อยของสนามสอบก่อนการจัดสอบ



การประชุมย่อยของสนามสอบก่อนการจัดสอบ



สนามสอบ ศรจ.นครสวรรค์จัดทดสอบ O-NET ปีการศึกษา ๒๕๖๒
วันที่ ๑-๒ กุมภาพันธ์ ๒๕๖๓

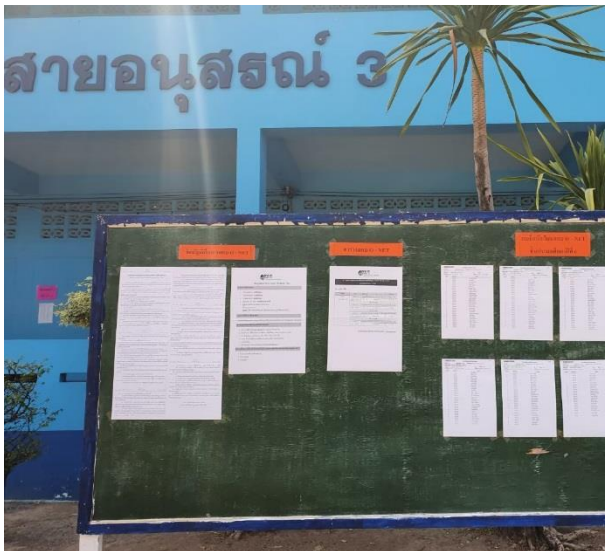

สนามสอบ ศรจ.นครสวรรค์จัดทดสอบ O-NET ปีการศึกษา ๒๕๖๒
วันที่ ๑-๒ กุมภาพันธ์ ๒๕๖๓



การตรวจเยี่ยมสนามสอบ O-NET ศรจ.นครสวรรค์ทดสอบ ปีการศึกษา ๒๕๖๒
วันที่ ๑-๒ กุมภาพันธ์ ๒๕๖๓



การตรวจเยี่ยมสนามสอบ O-NET ศรจ.นครสวรรค์ทดสอบ ปีการศึกษา ๒๕๖๒
วันที่ ๑-๒ กุมภาพันธ์ ๒๕๖๓



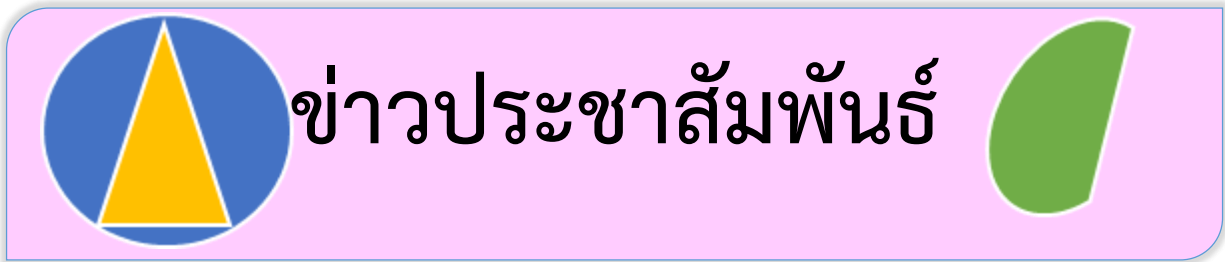



เตรียมพร้อมการสอบ O-Net ปีการศึกษา 2562



วันที่ 31 มกราคม 2563 เวลา 13.00 น. ณ โรงเรียนสวนกุหลาบวิทยาลัย (จิระประวัติ) นครสวรรค์ อำเภอเมืองนครสวรรค์ จังหวัดนครสวรรค์ นายเพชรรัตน์ นิมพันธ์ุ ศึกษาธิการจังหวัดนครสวรรค์ ตรวจเยี่ยม ให้กำลังใจ คณะกรรมการดำเนินการจัดสอบ O-Net ปีการศึกษา 2562 ในการจัดเตรียมข้อสอบ และสถานที่ในการจัดเก็บข้อสอบ เป็นไปด้วยความเรียบร้อย พร้อมทั้ง จะใช้ในการทดสอบในวันที่ 1 - 2 กุมภาพันธ์ ศกนี้

งานประชาสัมพันธ์ กลุ่มอำนวยการ
สำนักงานศึกษาธิการจังหวัดนครสวรรค์



ประชุมชี้แจงการสอบ o-net ระดับสนามสอบ



วันที่ 18 มกราคม 2563 เวลา 09.00 น. ณ ห้องประชุม 72 พรรษา โรงเรียนสวนกุหลาบวิทยาลัย (จิระประวีติ) นครสวรรค์ นายเพชรรัตน์ นิ่มพันธ์ุ ศึกษาธิการจังหวัดนครสวรรค์ เป็นประธานการประชุมคณะกรรมการ ระดับสนามสอบ ในการทดสอบทางการศึกษาระดับชาตินั้นพื้นฐาน (o-net) ปีการศึกษา 2562 ซึ่ง สถาบันทดสอบทางการศึกษาแห่งชาติ (องค์การมหาชน) ได้มอบหมายให้สำนักงานศึกษาธิการจังหวัดนครสวรรค์ ทำหน้าที่เป็นศูนย์สอบดำเนินการทดสอบ o-net ชั้นประถมศึกษาปีที่ 6 และชั้นมัธยมศึกษาปีที่ 3 ปีการศึกษา 2562 ของโรงเรียนเอกชนในจังหวัดนครสวรรค์ และโรงเรียนสังกัดองค์กรปกครองส่วนท้องถิ่นจังหวัดนครสวรรค์ ในวันที่ 1 - 2 กุมภาพันธ์ 2563

งานประชาสัมพันธ์ กลุ่มอำนวยการ
สำนักงานศึกษาธิการจังหวัดนครสวรรค์

คณะผู้จัดทำ

ที่ปรึกษา

นายเพชรรัตน์ นิมพันธ์ุ

ศึกษาธิการจังหวัดนครสวรรค์

นางศิวารมย์ ศิริภาพ

ประธานคณะกรรมการประสานส่งเสริมการศึกษาเอกชนจังหวัดนครสวรรค์

นางวรรณวิภา สมรภูมิ

ผู้อำนวยการกลุ่มนิเทศ ติดตามและประเมินผล

สำนักงานศึกษาธิการจังหวัดนครสวรรค์

นางอัญชญา อินทุรัตน์

ผู้อำนวยการกลุ่มส่งเสริมการศึกษาเอกชน

สำนักงานศึกษาธิการจังหวัดนครสวรรค์

คณะทำงาน

นางวรรณวิภา สมรภูมิ

ผู้อำนวยการกลุ่มนิเทศ ติดตามและประเมินผล

นายภิรมย์ บุญยิ้ม

ศึกษานิเทศก์ สำนักงานศึกษาธิการจังหวัดนครสวรรค์

ว่าที่ ร.ต.หญิงสายสุนีย์ เทพสุขเอี่ยม

ศึกษานิเทศก์ สำนักงานศึกษาธิการจังหวัดนครสวรรค์

นายกิตติเชษฐ์ อักษร

ศึกษานิเทศก์ สำนักงานศึกษาธิการจังหวัดนครสวรรค์

นายยศพัฒน์ ธนอัครสวัสดิ์

ศึกษานิเทศก์ สำนักงานศึกษาธิการจังหวัดนครสวรรค์

นางวรรณ วิตะเสวีระ

ศึกษานิเทศก์ สำนักงานศึกษาธิการจังหวัดนครสวรรค์

นายศุภวิชช์ วงษ์พลบ

ศึกษานิเทศก์ สำนักงานศึกษาธิการจังหวัดนครสวรรค์

นายคณิตกร โชคครองยศ

ศึกษานิเทศก์ สำนักงานศึกษาธิการจังหวัดนครสวรรค์

นางสาวสุรรัตน์ โตเขียว

ศึกษานิเทศก์ สำนักงานศึกษาธิการจังหวัดนครสวรรค์

นายอุเทน ฮ่อสิทธิสมบูรณ์

ศึกษานิเทศก์ สำนักงานศึกษาธิการจังหวัดนครสวรรค์

นางสาวจุฑามาศ ทรายแก้ว

ศึกษานิเทศก์ สำนักงานศึกษาธิการจังหวัดนครสวรรค์

บรรณาธิการกิจ

นางวรรณวิภา สมรภูมิ

ผู้อำนวยการกลุ่มนิเทศ ติดตามและประเมินผล

นางสาวจุฑามาศ ทรายแก้ว

ศึกษานิเทศก์ สำนักงานศึกษาธิการจังหวัดนครสวรรค์

พิมพ์/ออกแบบปก/รูปเล่ม

นางสาวจุฑามาศ ทรายแก้ว

ศึกษานิเทศก์ สำนักงานศึกษาธิการจังหวัดนครสวรรค์